康德四年十一月一日第三種郵便物認可 康德九年四月三日 星期五 濱江日報 農曆二月十八日 第一五三七號 第一版

濱江日報

發行人 樓墨宣
編輯人 趙秋鴻
印刷人 呂仲三
發行所 電車街九號
印刷所 濱江日報社
本報價目 零售每份六分 每月一元五角 外埠酌加郵費

要聞第一版

印度拒絕英之要求 重慶焦慮甚於英國

【廣東二日發國通電】傳稱印度國民會議派運用委員會，已拒絕顧里布斯案，時對此問題，持以甚大關心之重慶側，希望英國作最大讓步，以導此問題之解決。一方，對印度問題，更有躍起而欲獲得發言機會之態度。據到達當地之情報稱：重慶官邊放送稱：對戰後保證與印度自治領地位之顧里布斯案，非爲最後的，此刻重慶極希望依英側之最大讓步，而導會談於成功，致暴露瀕於絕裂之會談前途矣。重慶側新聞之論調，亦同樣慫慂以英側之最大讓步爲前提，以使英印兩者之接近，强調如次之三點：

一，英國應以未曾有之讓步，表示英政府之誠意，以當印度問題之解決。

二，印度現下對外敵之侵入，無十分之準備，因之英國保留防衛印度之責任者，乃適當之事。

三，印度之各王侯國，並各州，極應支持印度聯邦案。

拒絕英國側提案 印方二日手交決議文

【里斯本一日發國通電】據路透通信新德里電稱：國民會議派議長阿[illegible]政府所提印度自治領案決議文，並於右手交之同時，即公表同決議文云。

『寫眞爲英印會談中的數要人：上右方甘地翁，右爲國民會議派首腦內路氏，下右回教聯盟代表金那，中，英特使顧里布斯，左，全印會議々長阿乍特』。

訪日謝恩大命果成 張特使歸滿今日抵連 明日午後歸還國都新京

【新京二日發電】滿洲建國十周年，國防，治安確立，政治，經濟，文化之建設躍進，眞於世界建國史上，輝耀劃期的偉大實績。對於親邦日本，自皇室始，以及朝野寄與滿洲建國之終始不變的援助情誼，爲表誠意感謝，張國務總理，於前三月十一日，奉謝恩特派大使之大任，由新京出發，就訪日之途，經二旬餘，張特使已於三月十七日，參進宮中，天皇陛下，賜以謁見，恭將皇帝陛下之御親書捧呈，而最初的將對親邦日本朝野衷心感謝之至情披瀝，在日長蒙以皇室之賓客殊遇，又爲親邦之國賓，受其朝野絕大的歡迎。使於大東亞戰下，日滿緊密一體，向新秩序之建設邁進，日滿一德一心之大義，愈向世界闡明。於日滿親善史，印燦然不滅之一頁。大任果成，由海路歸國，旅路平安，於四千三百萬國民之熱誠歡迎感謝中，四月三日早朝，特使於隨員相從中，乘日滿連絡船於大連入港，感激的歸還大陸，故即將於四日午後五時五十五分，乘列車亞細亞到着新京，而歸還國都云。

歸京後日程預定

【新京二日電】三日朝於大連上陸之張特派大使，在大連一宿之上，搭四日午前九時三十分發列車『亞細亞』與隨員一同，在官民歡送裡，由大連出發，午後九時五十五分即到新京驛，而歸還國都也。預定歸京後，立即參進宮廷府，而行記帳。張特派大使，歸還後之新京日程如左：

四日 十七時五十五分，新京驛着，十八時新京驛發，十八時十五分宮內府着記帳，十八時四十五分大和旅館着，一同乾杯，記者團會見，十九時十分解散。

五日 休養

六日 九時三十分宮內府着，九時四十分列立覲見，十時國務總理大臣奏上，十時卅分退下，十時四十分建國忠靈廟參拜，十時五十分建國神廟參拜，十一時梅津關東軍司令官訪問，十一時三十分官邸着，解散。

七日 九時三十分於國務院召集各部局長如下一行總理大臣訓示，十二時宮內府御賜宴。

大東亞解放，皇國之道義 天津英租界行政權移管式

政府發表聲明

【新京二日發國通】張特派大使歸國，政府發表如左之聲明：

關於謝恩特派大使之歸國，政府發表如下：適逢建國十周年，大日本帝國皇室，并對親邦朝野，披瀝感謝之至情，爲將日滿一德一心之大義，愈形明顯起見，故以特派大使赴日本之國務總理大臣張景惠，於三月十七日已果成捧呈御親書之大任，因將於廿五日間之日程，悉行終了，帶同隨員一行，乘三月三十一日由神戶港出帆之日滿連絡船，本月三日午前入港大連，歸滿，預定四日午後四時五十五分抵新京云。

太平洋戰時會議 第一次會合

【里斯本一日國通】據華盛頓來電稱：太平洋戰時會議第一日，由美大總統，加拿大，新西蘭及重慶各代表均參加，而開第一次會合。該會議與二月九日於倫敦設立之性質相同，討論範圍似頗廣汎。對於生產供給，海上運送，外交政策，均有所議及。而關於戰略問題，亦有接觸。其中一代表，指摘軍事顧問如下：

一，軍事方面，以華盛頓會議爲指導者，較以倫敦爲有力。

一，作戰之具體案，基於華盛頓聯合國參謀本部之決定。前述參謀本部，參加國，目前僅爲英美兩國軍首腦部，其他各國，許否參加，尚不明云。

國民·協克兩黨聲明 一致反對顧里布斯案

【里斯本一日發國通】路透新德里來電，印度國民黨中央立法委員會，一日發表左之聲明，將對顧里布斯之對印提案拒絕的態度表明矣：我等認爲，英提案有幾多之點，於現在之情勢下，未與各派之要求合致，而對印度之將來，含有危險之事實，吾等已得結論。印度國民之下之狀態，印度唯一之出路，即爲將該提案拒絕，而期實現巴基斯坦案。全國民黨爲從前之國民會議派中之國民黨派，在印度議會，有議員十六名乃至十七名，頗有勢力云。

【里斯本一日國通】全協克黨，一日表明反對顧里布斯案，英案不承認印度之統一，反而使各州分離，而一，協克派之主張，全被推翻，對我等爲英國而戰及協力之努力，無使顧慮之希望。一，對於登田普州與全印分離一案，誓死反對。

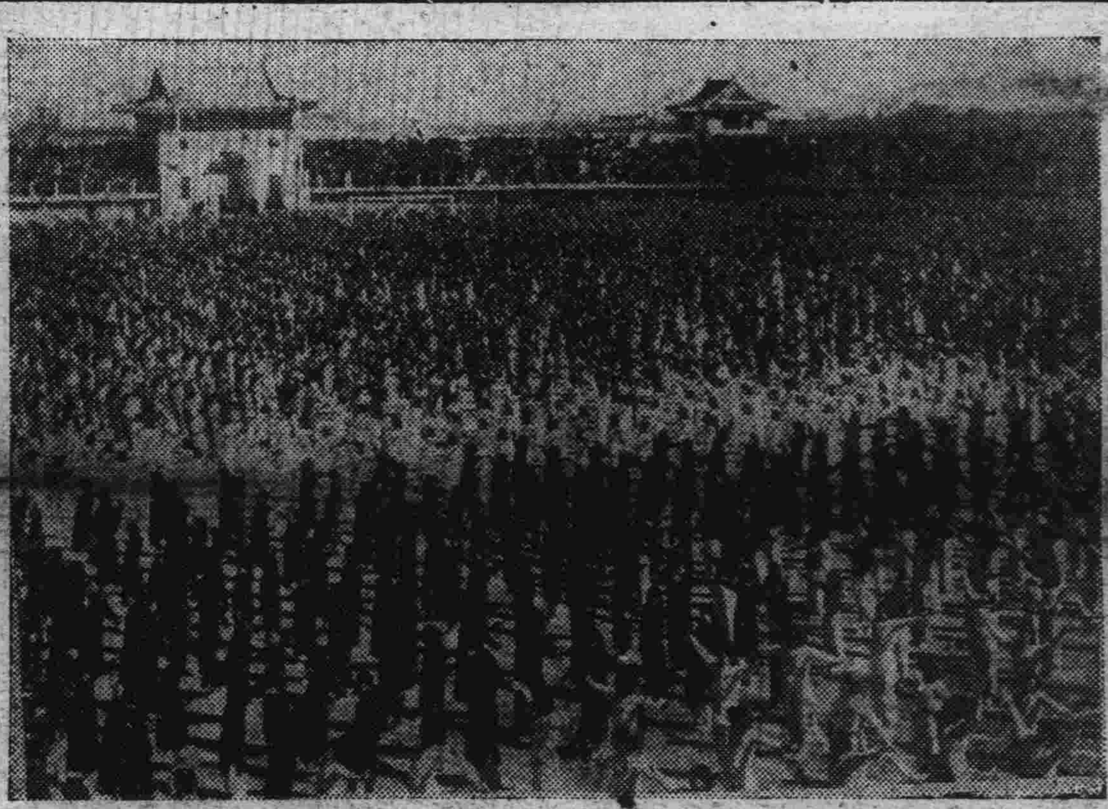

華北慶祝還都紀念體育大會 參加學生之團體操與亞青年之姿

顧里布斯向政府報告 印度各派動向危險

【里斯本一日發國通電】據新德里來電稱，顧里布斯對英國政府，於報告對英國案印度各派之動向同時，更通告圍繞此案印度之情勢，極呈危險狀態之旨，尤以對印度國防委員中，使印度人加入之事，各派共同一致要求。關於此點，如英國讓步，則提案之拒絕，或可得而免之，此意見更一併附加矣。

【斯德哥爾摩一日國通電】顧里布斯之提案，曾引起印度國民會議派及各方面之反對，英方之焦慮，實難掩飾。反對尤爲熾烈之會議派，據英方之觀察，其所以反對之理由，指摘如次數點：

一，自顧里布斯提案內容以觀，對於不願承受新憲法之英領印度各州，仍使保留其原來之地位，如回教徒聯盟，俾全印回教徒不參加新印度聯邦，則國民會議所期望之全印度之團體，亦歸於泡影矣。

一，如允許與少數派一定之權利，其定義則至爲曖昧，致能惹起印度內部，深刻之不安。

一，印度防衛之任務，如由英担負之，則印度無軍事指導權。從關於予英領印度各州以不參加聯邦之權利案，當使會議派及回教派感均受充分之不滿，故英各方面之趨勢亦頗值人注目云。

印度要求軍事獨立 英國朝野驚愕失措

【伯爾尼一日國通電】綜合倫敦情報稱，英國朝野，對顧里布斯之對印提案發表後，認爲藉壓制懷柔，足使各派領袖承諾該案，一時頗爲樂觀。然其後因甘地等各派首腦，意外猛烈反對，以致異常驚愕。英國側對印度問題之見解，遂急速陷於悲觀。此次英印問題之大難關，在於防衛問題。徵於卅日夜之顧里布斯之廣播演說，謂『印度之國防爲全部防衛問題之一翼。是以現英印度軍司令官須保持行政參事會員之地位』，即可明瞭。英國側一般，對印度各派，其中以國民會議派，以爲不與以軍事上權限之獨立，則謂等於兒戲，頗失望英國側之態度。同時，更要求戰爭遂行中亦須移交防衛權，不然戰後許可獨立之約束，終係空頭支票，難以免現耳。

英對印將行武力彈壓 一方或以防衛上之小讓步欺騙之 然政界一般則認爲無希望

【柏林一日發國通電】綜合倫敦傳來之情報稱：國民會議派，賓斯，馬哈薩巴，協克族等印度各派，相次決定拒絕顧里布斯之對印提案，回教徒聯盟，則態度不明，英政界俄然狼狽，從來之樂觀論，已不復見，以英印交涉達於最後的危機之結果，顧里布斯之達成使命，已不可期待。絕望之色極爲濃重也。英政府值此重大難局，究將出以何種態度，使各方注目。然一般則觀測，英政府對印度各派之強硬的反對態度，其必由以武力彈壓，而恫喝之，或忍氣吞聲，關防衛問題，作若干表面的讓步之二者中，選擇其一而行最後之勢力也。然關此英國以最後之一退，而期特者，乃於些小讓步之進行中，得機則使國民會議派內部分裂之之老猾的手段也。

英印談判爭執之點 悉爲英方權術之處 顧里布斯除返國外無他途

【里斯本一日國通電】國民會議派，止其反對，特指摘如次之三點：

一，英國不移讓國防權於印度，乃英國案之致命的缺點，致遭反對。

一，英案乃於印度內濫造多數之小自治州，致與國民會議派所持論之印度統一不能相容。

一，於新憲法制度會議上，各種代表之任務，雖爲決定的，然印度會議派對右代表，果能出以有責任之態度與否，不能信賴。

他方顧里布斯最爲信賴之回教徒聯盟態度，亦未能一致。據言同聯盟，於三日之運用委員會上，保留最後的決定，雖有金那總裁之妥協的態度，然部內少壯派之間，總非難信賴戰後獨立，移讓國防權與英國與英國妥協，其必將陷入英國之策術中也，據由倫敦傳來之情報，反映印度之報道，頗爲悲觀。爾述『顧里布斯特派使節，除返國之外，別無他途，英國如不再行讓步，則萬事休矣』之恫喝半棄捨的見解矣。

【里斯本一日國通電】特里來電稱：國民會議派，及回教徒聯盟之二大印度政黨，仍愼重檢討顧里布斯提案。會議派運用委員會，於三十一日午前亘三小時，午後又亘三小時半，通行協議。回教徒聯盟運用委員會，亦於同日，歷經長時間，審議二次，但皆尚未表明何等決定的態度，蓋二派皆對英國提議之戰後與印度以自治權，并戰時中，由英國管理印度之國防等案，表示輕於應允之態度。因之英印會議，今已居於重大危機之地步矣。但運用委員散會後，會議派議長阿乍特氏，談話如左：

本日已亘長期間，自各方面，審議顧里布斯提案，其結果，已達到獲得決定之階段，是以甘地，內路兩氏，即起草會議派之對英決議案，於一日午前八時，開運用委員會，再檢討之。

又顧里布斯，於卅一日午前，對新聞記者談話如左：余希望印度各派領袖，明日決定對會談之態度一，印度之國防，印方希望由印度担當，但英國於此大戰終結以前，決負其一切責任，因而維威爾英印度軍司令官，決無辭職之舉云。

掌管全滿住宅行政 建築局新設住政處 一切建築準備皆已就緒

【新京二日國通】關於房產會社與滿洲國軍住宅協會所管之代用官舍，前一地，由於上次公布之房產萬三千五百餘戶，及其用歸由政府買收改組措置，一日於建築局，舉行[illegible]，是以建築局當局由於從來之房產會社業務之接收，乃斷行機構擴充，而新設住政處，其新處長定由現任之總務處長鯉沼兵士郎氏充任，同時關於房產，建築局之人事調整，已皆全部完了，於茲建築局名實相符，已成爲全滿官廳舍並住宅之統轄機關矣。其新陣容第一彈之本年度官舍建設計畫，約爲三千五百餘戶，一切之建築准備皆已就緒，大體於年內即可完成，同時對最近會社諸團體等民間之房屋建築計畫亦將有相當喜訊，頗可期待云。

東北大戲院 今日開演 滿映出品有聲白話巨片 誰知她的心 主演 徐聰 白玫

明星電影院 今天開演 上海有聲對白巨片 舞宮血淚 主演 宣景琳 半價證有效

大同電影院 今天開演 七集 關東女俠 鳥飛鶯主演 加演！七集 荒江女俠

新城工程師事務所
辦理 土木建築設計製圖鑑定監督委託許可
時間 午前九時至午后四時 午后六時至八時
地址 道裡新城大街一四七號（中國五道街）電話 五二五九番

施米德 醫士（聘有滿人譯語）
專門 淋病 皮膚 花柳
備有各式電療及愛克司光 診療時間：上午九點至十二點 下午四點至七點
道裏中國十道街四三號

朗軒醫院 皮膚科 花柳科 外科專門
院長南滿醫學士 梁華堂朗軒
道裏中國十一道街

孔氏醫院 分科治療 住院隨時
地址南崗山街吉林街拐角 自動電話 六九七二

募集工廠學徒
程度，國民初級及優級學校卒業 年齡，十五六歲 數名
希望者請携帶親筆履歷書來社可也
本報營業局

聲明作廢
啓者鄙人不愼將存款方形圖章丟失以後前章無效另換新章特此聲明
劉長樂啓

中田齒科醫院
院長 李中田 醫師 王宗哲
診療時間 午前十時至午後六時
院址正陽西大街二四 電話（呼）八二四八

道裡正廉醫院分院
院址道裡新城大街二〇號（十六道街口）

科別	專門醫師	應診時間
小兒科 內科	孫正廉	午後三時至午後六時
外科 皮花科	陳俊方	午前十時至午後二時

有病室住院隨意

定例軍事諮議官會議
五日於治安部會議室開催

【新京二日發國通電】治安部四月五日在治安部四階會議室開催本年度定例軍事諮議官會議。軍事諮議官。之間已行事務連絡，該定日程如左；午前十一時，應上將以下四名之諸議官，集合治安部之後，十一時三十分於關東軍司令官邸，訪問梅津關東軍司令官，致拜見之辭，午後一時十分起，入於會議，于治安部大臣講演之後。由谷參謀司長，關於軍令關係事項，由眞井軍政司長，關於軍政關係事項分別說明，同三時眞井軍政司長以『關於大東亞戰爭』爲題，講演之後會議遂即終了。

要聞第二版

務使國民徹底認識時局
以期民生行政健全發展
民生廳長會議谷民生部大臣訓示

【新京二日發國通電】全國民生廳長會議席上，谷民生部大臣訓示如左：

茲値光輝建國十週年，國力伸展，一日千里之際，召開康德九年度民生廳長會議，本職得與各位會集一堂，研討關於民生行政諸問題之聯會，殊爲欣幸。

過去十年間，民生行政之進展，在量的方面，質的方面，實有隔世之感，此皆各位平素努力之結果，本職夙爲佩慰，今藉此機會，深表謝意。

然而吾人所抱之理想，猶極高遠，若與此高遠之理想，比較時，現在之狀態未可滿足之處甚多，吾人詳察過去之實績，正其長而補其缺，以過去之成果爲貴重之規範，作將來之參考，實爲切要。

查民生行政之對象，爲現實之人生，如何養成精神肉體同爲健全之人，又如何安適配置運用，實爲民生行政之主點，現在親邦日本，爲建設明朗大東亞共榮圈，對美英及追隨其後之諸國，繼續聖戰，而負協力重實之我滿洲國，開發資源，或增產等刻下之急務，實屬不少，猶以安配活用此種之物，即人的育成鍛鍊問題，在長期戰爭遂行上，相信更爲重要，關於此點皇帝陛下，眷念猶深，特於二月六日，萬壽佳節之辰，頒發巨額內帑金，諭示充作育英事業，及賑恤救濟其他社會事業之資，在此長期戰下，對於人材之育成，特別眷懷，恭拜之下，不勝恐懼感激之至，政府敬謹奉體帝旨爲使氣民共沐恩仁慈之惠澤計，乃設定恩賜財團青仁資金，飭本職專管此事，凡供職於民生行政者，愈感其責任重大，切望各位仰體聖旨之所在粉身碎骨以貢獻於民生行政而期其進展，回顧過去民生行政之演進可謂若保赤子，對於國民撫之摩之，務期長受狂風怒濤之態度，即一體相當深刻之撫民政策，茲者建國以來，已閱十載，我國已脫搖籃時期，今後勢必步入青少年之積極鍛鍊，適値內外非常之秋，愈感有積極鍛鍊之必要，今日之時局，期待於國民者，一面多忍耐，一面有旺盛之活動力，即一面忍耐，不自由，一面發揮十二分之力量，以期國力之申張，乃是於，全國民之使命欲使國民完成此重大之使命，即於民生行政之分野，亦須樹立與從前不同之指導方針，此指導方針，在教育厚生勞務保健禁煙各部門，均關重要，關於詳細事項，以後由主管司局長，分別說明，期待各位洞察今日時局，期於民生行政之歸究在何處率先垂範，咸使國民澈底認識時局，猶不踏撫民政策之弊應教育教之應練者練之，以期民生行政得以健全發達，是所切望不已者也。以上聊述所懷一端作訓示。

滬敵性企業
委託日方會社經營

【上海二日國通電】大東亞戰爭勃發以後，爲完成戰爭之目的而置諸軍管理下之華中敵性企業，關於此種管理方針，會於本月二十三日，由日陸海軍當局發出共同佈告，除於軍事上認爲有必要者外，則由陸海軍最高指揮官指定委託經營管理，其六十四社，已委託日方會社經營，並由該各會社遴派管理人，此外復將置於軍援管理下之茂拉造船所，及上海啤酒等十五工場，委託民衆經營，一日已發表矣。

◀鐵嶺市聯合協議會▶

寫眞：鐵嶺市聯合協議會會場參列者（右）爲三宅中央本部長（左）爲齋藤報道班長

努力開發國土事業
滿拓機構已行强化
今后工作更堪期待

【新京二日國通電】關於大和民族之大陸歸農，與滿洲國土開發之國家的事業途上，邁進之滿拓機構，今已決行强化，其已達二百名之大異動，已於四月一日正式發令矣。今次之異動，較諸從來之定期異動，頗多不同，從新實施特色的停年制，而期新的拔擢與人事刷新，以謀北方第一線之强化。

今由於次實施最初之停退年制，而勇者，爲桑貝東京支社長，田島參與，但前田人事課長等七名，但滿拓當局，因機構之刷新，實施停年制，而喪失多數有力人材，故乃疑於此等人員中，對社內功績顯著者，仍欲留任，而委囑爲囑託，如斯滿拓，如大矢建設課長之任命開拓部長等，到處變爲清新奈氣，皆向決戰下之完成途上邁進云。

大日本體育會
八日舉行成立式

【東京二日國通電】爲謀國民體育之向上，而新結成之社團法人大日本體育會將於本月八日，在東亞會館內，盛大舉行成立式，其預定開會程序，該日首先報告設立之經過後，由會長東條首相，特致祝詞，副會長文部厚生兩相之祝詞，並有各方面之祝詞云。

各省道德會長
五日在京舉開會議
協議事項內容決定

【新京二日國通電】滿洲國道德總會，每年春季例行舉開之各省道德總分會會長會議，本年定於四月五日起至九日止，五日間，在新京三馬路道德總會講堂舉行，共議事項誌之如左：

一，關於國民敎化指導要綱指示事項。

一，關於禁烟宣傳化方針。

一，關於臨時全聯各省總分會舉開時局講演會實施方法。

一，關於道德會職員訓練實施方針。

鞍山昭和製鋼所
日系監督被殺害
兇手及行兇原因正在調查中

（鞍山二日國通電）於三十一日午前八時許，昭和製鋼所警備外勤監督市森傳吉氏『四四』在該所構內小野田洋灰會社附近被行路之滿人發見，似以棍棒毆打被殺害者，遂報告警務處，由遊佩川警務係長等係員急行調查之結果，被害者市森氏於該日午前四時許在巡視途中，乃遭此災害，屍體已直接剖開，行兇之原因並兇手尙不明云。

學生獻納報國號兵器
十日舉行盛大命名式

日系學生之赤誠

【新京二日國通電】：客歲九月廿五日，全滿日系中初等青年學校，學生赤誠獻納之報國號兵器，『九五式二三號送信機一架』，其命名式，已定於十日午後三時，假新京商業學校，校庭舉行屆時有松永海軍武官，野寺中佐，新京市內中初等學校學生兒童代表三千名，併多數來賓參加下而舉行盛大之命名式云

民族協和輝耀異彩
日系婦女敬禮國軍遺骨
治安部當局最近擬予以表彰

【新京二日國通電】三月二十日第十軍管區，駐在敎育隊，因病死之「第二次國兵」遺骨，於其父携領下歸還鄕里，過興安東省莫力達瓦旗之車中，同席有日系婦女人，對此深表弔意，以粗通滿語，對死者之父加以慰問，於昂昂溪換車時，彼二婦人更與軍站交涉，設置遺骨停留所，二婦人於齊齊哈爾降車時，復於站台前目送遺骨啓程目覩此情之第十軍管區元主任顧問寺田大佐對彼訊問住所姓名，彼等竟笑而不答，據大佐隨員調查之結果，判明該二氏一爲博克圖興隆街八一號影田女士「三〇歲」，一爲同地高村女士「二七」，其後治安部當局聞此令人感激之消息後，最近擬對二人加以表彰云。

寫眞：武部長官視察大同學院生徒之乘馬訓練

外務辭令

「東京一日電」外務局技術士 松平直一 奧田學 任領事 命上海在勤「各通」

美當局命令
羅港日人退去

「維西一日國通」據瓦斯通信舊金山電稱：美當局，於一日對三千名之日本人，發出退去羅斯安在羅港調集區之命令。此等日本人大部分爲農園勞動者云。

經濟警官講習會
定於十五日舉開
參加者約五十名

【新京二日國通電】治安部警務司，鑑於時局下，統制經濟之必要，爲明担當取締重任之經濟警察官，素質向上起見，決於四月十五日起，耳三星期，招集全國各地經濟警察官，約五十名，假新京中央警察學校，舉開本年度初次經濟警察官講習會云

昂揚聖戰下國民意識
司法部職員實行國防獻金
槍後赤誠甚爲熱烈

【新京二日國通電】爲昂揚大東亞戰爭下之國民意識，披瀝槍後赤誠，司法部當局，特發起「大東亞戰爭完遂國防獻金」之舉，其獻金方法限於委任官以上之希望者，一個月計▲特任官三圓▲簡任官二圓▲薦任官五角乃至一圓▲委任官一角以上迄三角，各按其身份而約定之，而於每月末日，由文書科長收集完畢後，即辦理獻金手續，該期間係自本年三月起，繼續至戰爭完遂時，斷現該後之長期體制，共於三月初之月末全部職員參加者約八成以上，此項槍後赤誠可見甚爲熱烈云。

即應鐵鋼增產必要
更力謀配給之圓滑
已行改訂販賣價格

【新京二日國通電】政府隨同國防國家體制之强化，除强化鐵鋼增產外，更力謀配給圓滑，維持適當價格，而行講求萬全措置，故價格方面，自康德七年六月以降，直至今日，以經濟平衡資金運用，及其他方法，始終未使其價格提高，但最近隨同强度之增產，因使用價格，相高之華北煤炭生產原價，非但因以昂騰，即配給統制機關之配給統制經費，及輸送費等，亦較高實不少，因此爲使經營合理化，及謀經費節減等辦法，而期維持販賣價格之現狀實屬困難，故不得已乃進行改訂價格，對此日前開始檢討時，係對從來之價格，加以合理的調查，同時更置重點於平衡資金之運用，深鑑鐵鋼，爲各種工業之基礎資材價，對其格提高恐與各方面甚大之影響，故特加考慮，而使其提高率低減，結果鉄鋼新價，與日本所差無幾又鋼材價格，約提高百分之四，均自四月一日正式實施，總之此次提高價格，均係最小限度如藉口此次些許漲價，而提高鐵製品價格者，絕對嚴禁，此次鉄鋼漲價，與一般物價毫無影響云。

增進日泰友好關係
泰陸軍武官蒙賜勳章

【東京二日發國通電】近將歸國之泰國大使館，附武官魯安，維拉堯達大佐畏蒙乘察以其爲日泰兩國間之友好關係之增進，曾經盡粹，於一日，已蒙賜加左之勳章。

大日本泰國大使館附陸軍武官　陸軍大佐　魯安維拉堯達

勳三等瑞寶章

猶太醫院
中國五道街四十號 電話七三三二三
病房單間或公衆房間 設備俱全收費低廉 氣診治均有專門醫士 自設化驗室化驗血 及其他一切並有各種 治療室愛克斯科光透照像

百發百中·永久根治·斷然好評
京城 都藥房淋藥
請患十年以上淋病與赤白帶 服僅二三日乃至五六日內告痊癒
▲女諸位 即世界獨特的秘藥 男速購服早登彼岸
嘖嘖好評 賜價 △試藥二圓 △半劑四圓 △一劑八圓
△本藥非一人痊癒 △亦非從來的流行藥 △本藥爲豫防絕妙之聖藥 △在內服根治 △博得各方之好評
京城驛前（蓬萊町一三七）合資會社 都藥房 特許責任製造本舖
▲北滿東滿總配給所 哈爾濱中央大街一二〇
北滿藥業社 電話二二六三番 三五七番 振替哈爾濱二三二
全滿各大藥房均有代售

牙醫 雀結力
備有愛克斯光，專門齒科各種病症
接診時間上午十時至下午時午後另請 星期日午後停診
哈爾濱道裏商務街十八號
從即前牙醫多貝利石滿舊址

育才
女子打字 新式簿記 招生
備有女生宿舍 函索附郵票六分一詳章
校址哈市道裏外國七道街（撥曼街）十七號

大光明 有聲電影院
道裏中國九道街 電話六九五二
長短期免票無效
午後一點開
今天獻演時裝新片！
◉上海國華公司本年度時裝第一豪華大貢獻◉
夫婦之道
第一流大明星 周曼華 徐風 尤光照 慕容婉兒 馬笑濃 合演
香艷哀情 揭穿婦道人家秘密 發擇夫婦愛之眞跡

巴拉斯 影院 巨片專門
道裏中國七道街 電話一二五四
今天一點開場
上海藝華公司震鑠壇銀久負盛名大鉅片
顧蘭君 金山 顧而已 魏鵬飛 合演
完全新版 貂蟬
◉王允巧定連環計 董卓大鬧鳳儀亭◉
郿塢藏嬌 董卓刺父
下期預告 神佛巨片 目蓮救母

國泰 有聲大戲院
道外十六道街 電話八九八一
新片（今日公演）
夫婦之道
周曼華 徐風 主演
國華公司出品時裝巨片

光陸 有聲大戲院
道外北六道街 電話七八九五
（今日公演）
談瑛 孫敏 張婉 主演
玉蜻蜓
▲加演·滿映新聞片
華成公司出品古裝名片
下期放映
國華出品偵探巨片 僵屍奇案 尤光照 周曼華 龔稼農 主演

平安電影院
道外景陽街
今日上映
又是一部大名影片 新版
國華公司有聲對白歌唱哀婉古裝淒涼名貴鉅片
周曼華 白雲（合演）
碧玉簪
▲興趣厚濃的民間故事！▲家喻戶曉的唯一苦戲！
氣煞新郎！愁煞新郎！花燭之夜！空守洞房！
下期公映 滿映新片 籬畔花香 張靜主演
再期 隱身女俠 武俠巨片

中央大舞台
道外豐潤街
四月三日早場 張韻宸 蘇少舫 玉堂春 周少樓 挑滑車
晚場 蓋神童 三四鉄公鷄 蘇少芳 李和曾 金榜樂 高德松 宋德珠 賈世珍 演 烟火棍

馬迭爾 電影院
今日十二點開演 兩大貢獻
初次在道裡上映 スペインの夜 歌唱舞蹈最佳片
滿名西班牙之夜

亞洲大戲院
（今日開演）
新華公司有聲對白武俠古裝新版名片
完全新版 兒女英雄傳 顧蘭君 梅熹（合演）
下期開演 滿映新片 園林春色

中央
早場 于亞南 黃金臺 拾江 張韻宸 蘇少芳 臨驛 李和曾 晚場 陳盛泰 逍遙津 宋德珠 金山寺

華樂
早場 休息 晚場 葉盛茂 常立恒 賈少棠 陳少秋 容城 計 玉堂春

新舞台
早場 小登康 李春元 花蝴蝶 晚場 李萃娟 曹藝斌 封神榜

戰情迅報

要聞第三版

猛爆達爾文及毛勒斯比 粉碎敵機二十九架

【東京一日國通電】大本營發表＝（一日午後四時三十分）一、帝國海軍航空部隊，三月二十八日，會爆擊達爾文，破壞諸軍事施設，焚毀其偽裝隱匿中之飛機三架，歸途與追擊之美增援戰鬥機七架，演空中戰，擊墜其四架，三十日又猛襲同地我戰鬥機隊，與敵戰鬥機十架交戰，擊墜其九架。攻擊機隊，則投命中彈於其飛行場，並諸軍事施設，而破壞之。二、帝國海軍之航空部隊，自三月二十四日，至二十八日間連日攻擊毛勒斯比，擊墜其戰鬥機六架，並毀其飛行場高角砲陣地兵舍等云。

東亞西歐相繼敗戰 英國朝野已呈動搖 邱吉爾英首相大受彈劾

【伯爾尼一日國通電】在東亞西歐，繼續敗戰之英本國內，朝野殊呈深刻之動搖，敗戰責任者之邱吉爾首相，大受彈劾，社會經濟體制改善之聲浪日高。倫敦來電稱：急進派論者拉斯基教授，卅一日在新聞紙上，發表論文如次：

邱吉爾已不得輕蔑二十世紀之諸現實，須通曉將來之趨向，過去之偽維持現狀而戰爭，今已非其時，國民莫不希望政府，向戰時之英國，導入社會改革，若邱吉爾敢與拒絕，則全勞働黨員，將對政府中止協力云。

新島陷落之英本國 恐懼德軍高加索作戰 蘇聯困獸鬥門期待反攻

倫敦無線電悲鳴

【柏林特訊】英國侵略東亞的最大據點新嘉坡，已被日軍奪取，現在英國上下，充滿了最憂鬱的表情，並且因爲恐怕雪後即將活潑化的德軍之英本土上陸作戰說，與預料大規模的蘇聯再攻勢等，所以英國的憂愁，更加深重了，再因英軍在北非敗退，多維爾海戰的失敗等，英國所最恐怖者，就是德軍的高加索作戰，倫敦無線電台，關於此事，發出悲鳴如左：

「高加索的山岳地帶，現在已經成爲希特勒的作戰與蘇聯的作戰之最後的要地了。如果希特勒掌握羅斯特夫工業地帶那麼蘇聯所受的打擊一定很大，南部戰線的該地方，積雪溶化，或必展開激戰。決非從前德蘇戰中的激戰情形，可以比擬的，蘇聯雖頑強抵抗，然若那其斯德傳氏方面一帶，則不但蘇聯工業地帶的最大部分，歸入希特勒的掌握且可占據戰略上極爲重要的一個地方，如果希特勒再完全攻陷克里米亞半島那麼預料他必由彼處，開始攻擊北高加索。

從此希特勒，或將爲對於英國勢力範圍的很近的危險，這就是伊拉克，伊朗，及西伯利亞等都受威脅，且料由塞拔斯特堡之德軍與已經進出於昭南島的日軍有連絡的可能性，所以其間的一切地方，必遭直接共通的危險，這就是歐洲，印度，非洲等必受同樣的威脅，加之希特勒或可得時間的餘裕，再養其兵力。

再者，我們不可忘記的，就是全蘇聯的煤油消費量的百分之七五，是仰給於高加索，於今日之機械化戰，煤油資源的重要，毋庸贅述，德國現在很可以使用多量的煤油貯藏，常若高加索煤油資源被德軍佔領，那麼德國就可獲得更多的煤油，還是頗可憂慮的，而且蘇聯因此而喪失他的煤油產額的百分之七五，那就不勝憂慮了」。

在美英聯合軍，不堪日軍一擊而崩潰的今日，蘇聯困獸猶鬥，拚命期待大反攻，可是時機已遲，蘇聯的決定的總敗北，不過是時間問題罷了，況且日軍奪取新嘉坡，有軸心國壓迫英國，愈益加重的意味，英本國本身的崩壞，已迫眉睫了。

德軍發表戰況

【柏林一日國通電】據德軍發表戰況如左：

一，東部戰線之德軍，由三月二十三日至三十日，計破壞蘇聯戰車一百八十三輛。

一，二十八日於北歐海上，遭德海軍攻擊之英護送船團，其後於穆爾曼斯克附近水域，又遭德潛水艦之攻擊，計於克拉灣口，擊沉盛載貨物之輸送船二隻，（一萬一千噸）另外之一隻亦命中魚雷，更於空襲使其大型商船一隻，陷於不能航行狀態。

一，德空軍空襲北非之馬爾利加飛行場並多布爾克之飛行場，及該港灣施設，予英貨物船一隻直以擊彈。

一，受領柏葉騎士鐵十字章之闍得拉斯中尉所指揮之潛水艦，至預定期限，猶未歸還，似已全艦殉職。（註）闍得拉斯中尉，會擊沉英之假製巡洋艦加林西亞號，（二萬三千噸）及丹北剛奈爾號，（一萬五千噸），與其他合計，達二十萬噸，於昨年五月，受此異常之勳章云。

向爪哇三王侯 傳達日本之眞意

【蘇拉加爾答爪哇島中部一日國通電】：爪哇軍政部總務部長中山大佐，對於中部爪哇在民所尊崇之哈曼克，巴克，曼哥三王侯，於卅，三十一之兩日間，向各王宮訪問談話如左：

現今日本軍已將全爪哇占領，是以荷蘭之權力完全喪失矣。荷蘭再想如昔日之統治爪哇，已屬絕不可能，請附下充分諒解日本之意圖，火速對政務注以全力云云。以是乃對荷蘭多年壓政而被解放之住民，傳達日方挺身建設樂土之眞意，如各王侯中之哈曼克王，亦扶病出面會見，誓與日軍協力云。

新錫蘭風土記（續）

現在新錫蘭在其約有十萬平方英里的面積內，擁有一百六十萬的人口，其中有十萬是叫作馬奧里的人民。這種馬奧里是屬於所謂東波里奈夏族，有一半居住於新錫蘭的委任統治領太平洋諸島的薩摩亞，拉勞頓丟等。這種人種，從前是極野蠻的，可是現在已成了完美的新錫蘭人，在國會議員中也佔一席地位。

亞洲人有三千中國人在那裏居住，日本人很少。中國人原來有五千人，後來由於該國的移民法，減少到了三千。中國人在那裏，主要的是作鑛工，開雜貨舖。此外亞洲人還有一千五百叙里亞人和少數印度人。

所謂白色新錫蘭人，約有一百四十五萬，其中有四分之三是生在新錫蘭的。

這些新錫蘭人的特性是什麼呢？他們與英本國人，澳洲人，美國人比較，在精神上，物質上有什麼樣的差異呢？

新錫蘭人在根本觀念上是英國人。即新錫蘭人是由英國人，蘇格蘭人，愛爾蘭人混合而成，此外還有一部份斯堪底那維亞人和猶戈斯拉夫人。

蘇格蘭人系統主要是住於南島，愛爾蘭人多在鑛山地帶，近來也相當的進出於政治方面了。猶太人從前約有二千五百人，恐怕現在由於歐洲戰爭而大加增了吧。他們主要的是從事於中小商工業。也有很多發了財的。

關於宗教方面，聖教會派約佔四成之二長老教派佔二成四，其他的新教派約佔一成五，天主教約佔一成四。

主要都市

從日本橫濱順海路南下走五千英里，就可以到了新錫蘭大都會奧克蘭德市，也稱作北島的女王市。

船先到瓦迭馬他碼頭，這個地方，是在一百年前，當時的人口僅有一千五百人。過了五十年才增加到了二萬九千人，又過了五十年就到了現在的樣子。現在奧克蘭德已面目煥然一新，港有七十七平方英里，水深平均由五尋至七尋，很可以停留遠洋的航海船。

由奧克蘭德市坐火車往南走五四七英里，就到了首都威林頓。

威林頓人口十六萬，爲政廳所在地。市臨庫克海峽，港灣的設備亦甚佳。有一萬七千噸的灣船塢，港的面積有二百英畝，普通船都可以停留。

市街因位於山上的關係，所以住宅都在山腰，從來由於人口的增加，從前的獨立房屋已逐漸變成公寓了。又因正位於新錫蘭的中央，所以從奧克蘭德與南島的達奈金市有飛機經過，作了空路的中心。

在一百年前，威克，菲爾德上校來到這個地方，用鎗，子彈，毛氈，襯衣，剃刀，斧頭等物品當交換物，收買了土地，定住下了。

但是現在已成了近代都市，而且周圍總有高山，築起了不愧爲首都的堂皇市容。

從威林頓坐夜間的渡船南下，第二天早晨便可以到克萊斯特卡其市。全市森林蓊鬱，那都是從英國移植來的。河流的名字也是英國式。這是和其他的新錫蘭的都市不同之點。然而市中的設備，建築具有近代都市的樣式則與他市同樣。

人口約十四萬，面積約有一萬零五英畝，與威林頓不同，有電車也有自行車。對於外國人的感情，好像較遜於奧克蘭德，威林頓。

假如說克斯特卡便是英國人的城市，那麼靠近南緯四十度的達奈金便是蘇格蘭人的城市了。蘇格蘭人初來到這裏，是在西曆一八四八年。這些人們所住的土地，都是預先自叔買土人的。這塊土地是爲長老教派的人們選擇的，現在城市廣耳七坐山。

達奈金也稱作南方愛金巴拉，除去蘇格蘭之外，恐怕是最高於蘇格蘭風味的城市了。現在往英國輸出的新錫蘭的主要產物－冷凍肉，便在自出這個城市，對於新錫蘭的繁榮，演着重大的角色。據說在距今七十三年以前就按裝了瓦斯燈。

國立公園

以上大體述說過了構成新錫蘭的人種與其城市，但這個地方因是火山國，所以其景緻等完全與日本相似。

國立公園有頓戈利勞，葉古蒙特，亞薩帕斯。頓戈利勞國公園約有十五萬英畝，在北島的中心，周圍繞有頓戈利勞山，那拉霍葉山，魯裴夫山三個山。據說這三坐山原來是一坐山，後來因爲噴火便分成了現在的樣子。以作爲滑雪場聞名。

葉古蒙特公園，由葉古蒙特山與山周圍的溪流合成。葉古蒙特山海拔八二六〇英呎，除去西部，其他的山相，襯着山頂浮於南半球的青空。最初攀登這坐山成功了的是西曆一八三九年的新錫蘭開發公司的德芬巴克博士。據說這坐山的名字是源於有名的航海家詹毋士庫克於西曆一七七〇年初次遠望到的時候。

圍繞於山麓的森林，是多種多樣的樹木和灌木，在矮樹帶有新錫蘭特有的珍奇花草和矮樹惹動遊人的眼目。前二個公園是北島的國立公園，此外在南島上還有前面說過的亞薩帕斯公園，這個公園廣及十二萬英畝，顯得太鬆散，可以說是個一面爬山一面遊玩的公園。

除去前面三個公園之外，還有以海拔一二三四九英尺的庫克山爲基地的塔斯曼公園，南卡冰河公園，福特蘭德公園，都是不容忽視。

塔斯曼公園以庫克山，塔斯曼冰河有名，這條冰河是新錫蘭第一大的冰河，現在長約十八英里寬約一英里四分之一。

這地方最適於作滑冰，每到放假時節，遊人很不少。如會登上庫克山頂，一望四週，其景緻之佳，即便走遍全世界的人也不惜之感嘆。塔斯曼山【一，一四七五英尺】，當皮亞【一一二八七英尺】，希此巴洪【一〇七五七英尺】，賽甫頓【一〇三五四英尺】，霍爾特【一〇二〇〇英尺】，都圍着新錫蘭的山王互競偉容。

福特蘭德公園是國立公園中最大的公園，同時又最富於田野趣味，要完全遊遍了這個公園，大概須得好幾天的工夫。

除此之外，還有瓦綱奴河，「法蘭茨，約瑟夫」，「福克斯」冰河等，也是探訪新錫蘭自然美的人所不容忽視的。這些冰河因爲位於海拔七〇〇英尺的低處，所以有名。恐怕任何人都不會想像到在這樣低的地方會有冰河。大概這是世界上低的冰流吧。（完）

自由主義的內裂

羅斯福對於新的西南太平洋的防衛線的緊密的聯繫必要之提倡，除從來的中國，以外而已將濠州，付加重慶方面心中已頗似不穩，雖在實質上言之美國的重慶援助猶其在最近已成爲杜絕狀態，關於重慶軍之緬甸進駐對於在英國防衛下必使重慶協力之措令已因重慶反對故英國方面已表現非常不滿，因此重慶的進駐緬甸不過認爲單獨的進駐而與此積極的連繫作成行動似乎並無出以一謂的態度。如斯所謂在反樞軸聯合之點雖能一致，而在自由主義諸國的集會組合究竟只爲目前的利害而有招來分裂的傳說。

至責任的推委共例已不遑枚舉，而今只舉最近一例，馬來的敗戰以英國的軍備怠慢爲原因由於反樞軸陣營內而將其責任者有被追及之狀態，但由於美國政府方面消息所洩出之對英不滿的傳說，當太平洋戰開戰前美國會向英國到出一百五十台飛行機，而美國則將此飛行機已全部送至利比亞戰線。對英國的東亞防衛遺漏暗中施以攻擊也。

英心腹疾之愛爾蘭 現勢所趨已爲膏肓之疾

大英帝國，屢戰屢敗，各國家基礎，已形動搖，各自治領對本國攜貳之傾向，近日益見顯著，大英帝國之自伐，而後人伐之作用，方日趨於表面化，英國對此，極度憂慮，因於收攬自治領之法，竭盡心力而爲之，最近愛爾反英態度之愈見熾烈則尤足使英國諸執政更形張皇失措，查愛爾蘭與英本國，民族宗教，全然相異，愛爾人流血的自治運動，史不絕書，第一次世界大戰後，愛爾於一九二一年獲得自治權，成立愛爾蘭自由邦，愛爾對於自治，仍不滿意，一九三三年狄瓦列拉被選爲首相，人民完全離英獨立之念益熾，一九三七年以後廢止『自由邦』之名，改稱曰愛爾，數年距，全以另一獨立國而行活動。

一九三七年喬治六世舉行加冕典禮，惟愛爾不派使節參列，即此可以窺知愛爾之反英，一九三九年九月，英國對德國布告宣戰，又惟愛爾聲明嚴守中立拒絕與英國戰爭協力，最近美國派遣征軍至北愛爾蘭。愛爾謂此舉威脅已國之獨立，嚴向美國提出強硬抗議，美英咸大驚愕，極力用各種方法懷柔之，但情勢則日趨尖銳，路易非利普會謂：『愛爾雖爲不治之症，但尚不致要命』居今日而言愛爾，恐任何人均必謂爲膏肓之疾，不可移矣。

在巴西樞軸國民 移住某島嶼

【里斯本一日國通電】據里約熱內盧來電稱：巴西政府將拘禁中之樞軸國民，使遷居於里約之某島嶼，據謂三十一日第一船，已由里港出發云。

非島減少預算

【馬尼剌一日國通電】據爾克斯非島行政長官，三十一日發表軍政部當局承認之本年一月二十三日起至四月末之行政府預算，支出預算總額爲七百八十萬六千二百六十四培索，約等於前非島政府於同期間內所支出之預算額四分之一，由此可知非島政府爲即應新事態而節約之苦心云。

巴鄰旁 呈復興狀態

【巴鄰旁一日國通電】日軍進駐蘇門答臘以後，已逾一月有半，頃已現出和平之蘇門答臘市街，完全呈現日本彩色，蘇門答臘之第一工業都市巴鄰旁，尤見復興住民亦頗見增加，街中馬車縱橫急馳，擺攤小販商人，與日軍以略懂之日本語相與嬉戲極呈快活光景，精油所方面亦聲勢雄渾，頗示復興建設之發展狀況，其各種油所之無數烟筒，亦烟勢雄湧籠罩一面云。

昭南華僑協會 決議事項

【昭南市一日國通電】昭南島光復後，即於昭南市誕生之昭南華僑協會，於當局指導之下，召集馬來及昭南島之代表，連日舉開委員會，三十一日會議決議事項如左：

一，四月二十九日之天長節，召集全昭南及馬來之華僑，舉行慶祝式典。

一，爲充昭南市之衞生費捐款五千元，且該協會預定自四月十一日始，開設日本語學校，目下已招考學生，志望入學者頗多，將超過預定人數云。

重光大使歸國

【東京一日國通電】重光駐華大使，爲商討事務，預定偕同中村參事官，水野祕書官等，於二日晨清自南京出發，乘機歸國云。

印度旁遮普州大演習

【柏林一日國通電】據D，N，B通信報道稱：四月一日至十五日間，印度旁遮普全州，舉行防空軍及市民警防團之大演習云。

昭南島呈明朗景象 各小學校復校

【昭南島一日國通電】昭南市之治安已告確立，市內之交通等，亦漸次復舊，因戰火而閉鎖中之馬來人印度人華僑之各小學校，併女學校，其中之復校者，已達二十八校，脫離帝英羈絆之昭南市，於今已呈明朗景象云。

澳州首相聲明 不干涉軍事

【里斯本一日國通電】據墨爾鉢恩來電謂：澳加寥首相會聲明今後澳洲政府及議會，決定對於澳洲之軍事指導，不再行干預云。

民生部認可 私立哈爾濱松島日語學院

募集人員 一年生…一百五十名 二年生…插班干名
入學資格 國民優級學校卒業或有同等學力者
報名截止 康德九年二月二十五日止
試驗日期 康德九年二月二十日
試驗科目 日語，常識 口頭試問
附記 本學院簡章及入學願書函索即寄須附郵票四分
學院址 哈爾濱道外中十一道街十七號 電話九八八一

遠東當舖 道裡田地街地段街拐角
質當 各種貴重物品，鐘表，毛皮，皮衣，男女西服，地毯，縫紉機，及其他物品大宗
保管 本當舖特設倉庫保存各種貴重物品毛皮衣物及其他保存費由本當舖與物主協定之

滋補強壯 解毒良藥 斷癮除根 決無痛苦
戒烟良藥 吉福德祿 廣徵代理藥店
本行發售戒烟良藥吉福德祿迄已三載，戒除烟癮無算此藥不止能戒除烟癮對於痔瘡皮膚潮濕以及婦女病症腹痛等病服之無不立見奇效現在滿洲國境內各省市縣各大藥房均有代售惟恐邊遠地方未及週知者有之特此再爲聲明務請遠處各藥店速來函購廣爲銷售以各病同胞早日除患不勝翹企之至
規定價目 五十錠藥 每瓶一元七角 一百錠藥 每瓶三元二角 二百錠藥 每瓶六元 六百錠藥 每瓶十七元二角
代理者一律給予三成佣金 不要保證不要押金 均用現款交易
總批發處 新京大和通五番地 電話，五七〇七

「廣東」伍伯年敬告各界
光陰似箭。轉眼又經新年。人生在世。不過數十寒暑。各界諸君。請勿將此寶貴之光陰虛度。然往往有走鴻運。而不明白用者。此正所謂虛度光陰。坐失機會矣。諸君有欲乘鴻運而進展乎。又有欲知老背運而退隱乎。請來一問便知。再者外埠函批。仍暫停止。有番譯。每天五時止。過時不候。卜疑一元。號相二元。廣道裏中央大街。新北京旅館。

無線電 修理 經售 定做
無線電收音機 大小俱備
宏波無線電社 道裡南市場北門外一二六號

紙類直輸出入商 合資會社 萩原商店
哈爾濱市石頭道街一二七 代表電話番號二三一二五
支店 齊齊哈爾，佳木斯，海拉爾，牡丹江，

禮品 代理批發 高尚美觀 人人歡迎
銀盾 銀像 銀瓶 銀獎 銀杯 銀爵
本店 道裡中央大街一一二號
優勝獎品 一應俱全
電刻銀看
濱江道外景陽街 福祿壽公司 電話二七〇〇番

補血・強壯
保利他民（ポリタミン）

增強體力 豫防傷風
一般人對於傷風咳嗽、往々不甚重視、殊不知傷風一症、正是百病之基礎、其甚者竟可轉成肺痨肺炎、而危及生命、是故時屆冬令、務必常服補血強壯劑保利他民、以增強體力、而豫防傷風、尤如易患傷風之人、更屬緊要

（詳細說明書備索即寄）

保利他民是以牛乳蛋白質爲原料、經過人工消化而成之阿米諾酸劑、服後即能造血肥肌、並可鼓勵全身細胞、使體內形成總動員之狀態、以防禦疾病。

「包裝」 單味液劑 小瓶 一五〇瓦 中瓶 三〇〇瓦 大瓶 五〇〇瓦
「本劑除單味液劑以外、尚有粉劑片劑及各種含糖液劑。」

製造發行 武田長兵衛商店 日本大阪市東區道修町
滿洲總發行 滿洲武田藥品株式會社 奉天市大和區春日町

41(5)140

確保戰時重要資源 實行金屬收回運動

昨開催協議會製定要綱施行

濱江省公署，今鑑於政府爲圖生產力擴充，計劃達成物的資源之動員，而求重要物資自給自足之體制確立起見，乃實行金屬回收運動。對此，曾於日昨（二日）午后二時，假南崗新哈爾濱旅館，開催協議會。出席者爲濱江省永坂參事官，小西事務官，哈爾濱市副市長，警察局副局長，協和會省市兩本部，商工公會長，鐵道局長，國際運輸會社，日滿商事會社，資源愛護協會，日本學校組合等，共同參集之下，協議進行回收之辦法，並制定金屬回收强化運動要綱，以便遵照實行。茲將該要綱骨幹，摘錄如左：

方針

現處戰時非常時局之際，而建設大東亞共榮圈，我國之重大責任遂行，並高度國家之建設完成，而圖達成生產力擴充計畫，最緊要者，即爲物的資源總動員，重要物資自給自足之體制確立，是以實行金屬資源之回收强化運動，而圖金屬供給資源之增加，完遂生產力之擴充計畫，以期戰時體制之整備强化。

要綱

一，金屬回收强化運動，由省方實施之。〔一〕工場事業場清掃運動，一般物件回收强化運動，對於官廳物件回收運動，由省方實施之。〔一〕工場事業場清掃運動，以工場事業場爲對象，由由官廳指導督勵之下實施之。〔二〕一般物件回收强化運動，以國民全般爲對象，由協和會指導督勵之下，而實施之。〔三〕官廳物件回收運動，各官廳均行實施之。二，回收物件之範圍，爲金屬類，並不急不要的，及奢侈的金屬製品，鐵及銅之不用品，又廢品等，選爲重要。三，回收物件之集荷機關，爲株式會社，滿洲資源愛護協會，同日滿商事株式會社。四，本運動之實施期間，由康德九年三月二十一日起，至五月三十一日止。

金屬回收强化運動 依據要領實施辦理

關於金屬品之回收强化運動，其方針等已如前誌，茲對其實施要領如左：

工場事業清掃運動

一，對象：本運動是對工場及事業場（鑛山及其他）爲對象，規定工場取締規則，以甲種工場爲對象，而實施之，置大規模之工場及事業場爲重點。

二，回收物件之範圍：鐵，鋼材，銅，亜鉛，錫，鉛等之金屬屑類，並不急不要的及奢侈的金屬製品等列下：（一）不用之取外品，不合格品，部分品，及金庫品等。（二）發生屑，並使用半成物，及完品等。（三）廢棄品，埋沒品，及不要容器類等。

三，實施期間：（一）本運動之實施期間，計爲準備期間，及回收期間之預定，準備期間，自康德九年三月二十一日乃至四月三十日。回收期間，自康德九年五月一日，乃至五月三十一日。（二）因操業及規模之特殊性，雖然期間完了，仍繼續實施之，以求迅速終了。

四，民間側措置事項：1.工場及事業場，〔一〕工場及事業場設置回收責任者，予以權限，充分實行之。〔二〕回收責任者按左記實施，當該工場對事業場內，回收物件之調查，撤去，堆積，及賣却等各事項，由責任者處理之。特別撤却作業之物件，數量及推定重量之調查。2.集荷機關，〔一〕集荷機關之株式會社，滿洲資源愛護協會，由地方官廳起，對回收數量之指示，集荷回收物件，而求迅速。〔二〕日滿商事株式會社，對回收物件之集荷協方。〔三〕集荷機關，對回收物件，依據固定價額收買之。〔四〕集荷機關代金拂支條件，於集荷機關之指定倉庫檢收後，二十日以內，支拂現金。

五，啓發宣傳運動：〔一〕對本運動，啓發宣傳運動之中心觀念〔休眠物件之活用〕。〔二〕本運動之實施飛躍的自給自足體制之整備，措置强調，留意需給關係前途之不安。

一般物件回收强化運動

一，對象：以國民全般爲對象。

二，回收物件之範圍：金屬屑類及金屬制品。即【鐵屑】古針金，洋鐵罐，古錫釜等，【鐵製品】火鉢，屑入，灰皿等，【銅，眞鍮屑】古什器，金鈕扣等。【銅，眞鍮製品】置物，番號札，洗面器等。【鉛屑】古活字，古電池，各種鐵管等。【亜鉛屑】亜鉛板，切斷屑等【錫屑】古錫器等。【鉛屑】古食器等。

三，回收方法：1.隣組回收將回收物件供出。〔二〕實踐單位，由各家庭起，協和會，義勇奉公隊，及國防婦人會，協和青少年團等之團體，勤勞奉仕，依各家庭之回收物件，向一定場所蒐荷。〔三〕協和會，各分會，將回收物件，蒐荷終了後，通知蒐荷機關。〔四〕會社，商店，百貨店等，依據隣組回收方法，將回收物件供出。二，學校回收，學校生徒動員，積極活動，蒐集回收物件。三，其他回收，除重要都市以外，其他地域，由協和會各分會，蒐荷回收物件，送付蒐荷機關。

四，回收物件之處分：一，集荷機關，株式會社，滿洲資源愛護協會，通知各實施個所，迅速回收物件之集荷。二，集荷機關，將回收物件，依買收價格收買，一個月以內，將代金支付之。

官廳物件回收運動

本運動，金屬回收强化運動之趣旨，各官廳，率先實施之。一，回收物件之範圍，金屬類之不用品，及廢品，並不急不要的，及奢侈的金屬創品。

依據一般物件回收强化運動之方法而進行。

神武天皇大祭 今日舉行遙拜式典

本日（三日）爲友邦日本神武天皇大祭之辰，爲期表示虔誠敬意，除由協和會省市本部，決於本日（三日）午前九時上班全體實行遙拜式典，同於各協和分會，或各機關團體等，分別舉行遙拜式典外，幷行神社參拜，或各放假，以示崇敬云。

本年珠算檢定試驗 實施細則試驗方法

商工公會昨正式發表

康德九年度，全滿哈爾濱塲區珠算能力檢定試驗，及其實施試驗之細則方法，以業已經市商工公會規定，於五月十七日（日曜日）午前十時，假道裡水道街第二國民高等學校舉行。現在業已開始報名，並不限於國際與性別，甚希市內一般市民踴躍參加，以期取得檢定之資格。茲探誌試驗實施之細則方法，以及其實施試驗之趣旨如左：

方法 一，種目分第一，二，三四級，其中各級，皆爲看算，乘算，除算，傳票算，及看暗算，惟第四級無看暗算。二，採點〔審判分數〕方法，各項皆以百分爲滿分。1.第一二級，以得分八十分爲及格。2.第三級，七十分爲合格。3.第四級，以得分六十分爲合格。4.各制定種目之得分，以已合格之種目，以後僅於繼續試驗二次後，該種目之試驗權，即被停止。對於前次各級，制定全種目之及格者，授與檢定合格證書云。

趣旨 於東亞且有悠久傳統之歷史，而尤爲友邦日本與我滿洲國之特有而極發達之計算技術之珠算，雖在科學進步諸般計算機械發達之今日，而仍能保其固有之地位者，蓋以珠算之用具簡便，而其計算之迅速與正確，有非其他所可比擬者，故如助長斯術之發展，對於商工業及其他一切經理事務之能率增進上，貢獻之大，自不待言。鑑於此點，曾於各地區，由前年始，實施第一二回珠算能力檢定，試驗檢定，受驗者之技術實力及格者，按其技能，以資證明其技能，俾有所供獻，於我商工業，當此時期，此舉誠爲最適機宜者也。奮珠算之精神，固屬有個個人平素之修養與努力，而他方面商工業監督機關等，對於斯術之提倡與獎勵，及助長方法之講求，更屬必要之事。由於以上之見地，本年更著於哈市，奉天，新京各商工公會開協議之結果，於茲實施第三回全滿珠算能力檢定試驗，以獎勵其鼓勵之實，今後更擴將其內容擴大，每年對本市商工業從業員，及其他繼續施行，俾使其成爲最有權威之舉，庶於大哈爾濱商工業今後之飛躍的發展上有所資助焉。

細則 一，受驗希望者，應塡呈哈爾濱商工公會規定之報名書時，二，發予受驗票及受驗者注意事項，但受驗票須於試驗時攜帶，以便指示。三，受驗者應於試驗開始三十分鐘前，到場，受驗者應於試驗時，攜帶鉛筆算盤（算盤隨意但須多位者）。四，受驗者之座次，按受驗票號碼，應服從委員之指揮。如無正當之理由，不服從委員之命令時，即令其退場。五，於試驗時，有不正當行爲時，此後不得受本公會施行之珠算能力檢定試驗，並且已經受試驗者，亦作無效。六，報名期限之日期，及場所，各報先後發表之。合格者姓名，表之。

審查全省優良兒童

今日在民生廳舉開審查會 選出男女各一位代表省出席中央

濱江省公署，依據中央之意旨，對於管下優良兒童之推選，前會分別，令飭管下各市縣旗推薦共書類等，業已送省。是以定於本日（三日）午后一時，假民生廳文教科長室，實行書類審查，會經組織審查委員會。計委員長爲省長，副委員長爲省次長，委員爲民生廳長，市立病院長，大北新報社長，文教科長，及事務官，保健科長，及技佐視學官，視學，體育股長，國民教育股長，高等教育股長等十四人，實行對於各市縣旗報告之優良兒童書類審查，然後通知各優良者各三名，選定男女優良兒童，於本月六日午后一時來哈市立醫院，實行身體檢查。然後再於本月七日午前十時，於八區運動場，實行身體檢查而後審定男女兒童各第一位，代表濱江省優良兒童，以便參加中央之審查會云。

國民勤勞奉仕綠化運動 實施要項制定發表

關於哈爾濱市康德九年度，帝政紀念，國民勤勞奉仕，綠化運動幷植樹節式典，其實施之要項，大體有如左之預定。

一，趣旨：由於官民一體，舉國的集團勤勞奉仕，以圖都市之綠化，並養國民之規律的團體訓練。

二，目的：哈爾濱之綠化運動，期有如左之目的達成。一，團體訓練之協同，勤勞，愛鄉精神之涵養。二，植樹獎勵及愛樹思想之普及徹底。三，都市美之發揚，及防風林，農村備林之促進獎勵。四，市民之保健，厚生情操向上。五，公園，綠地，街路及各機關空地之綠化。

三，期間及期日：由四月十八日起，至四月二十四日止，且七日間。

四，主催：由哈爾濱市公署，協和會哈爾濱市地區本部，共同主催。

五，植樹節式典：（一）期日及時間，康德九年四月二十一日（星期二）午前十時。（二）式場，宣化街公園〔宣化街海拉爾街交點〕。（三）式參列者，來賓，各機關代表者，協和會分會代表者，義勇奉公隊，各學校代表者，青年訓練所生徒，地方職員訓練所生徒，國防婦人會，其他。（四）植樹節式典次第，一，開會，二，向滿日國旗敬禮，三，滿日國歌齊唱，四，帝宮遙拜，五，宮城遙拜，六，主催者挨拶，哈爾濱市長，協和會哈爾濱市地區本部長，七，來賓祝辭，陸軍特務機關長，省長，營林署長，八，建國十週年紀念哈爾濱市長。九，紀念植樹，植樹用苗木授與（來賓）十，閉會。式典終了後，由來賓及參加者，於式場內，行約五百二十株之植樹。

六，綠化週間實踐要項：（一）植樹之實施，四月二十一日，紀念建國十週年，於哈爾濱神社，濱江神社，忠靈塔獻木各三株。由四月十八日，且七日間，爲勤勞奉仕植樹實踐期間，由於協和義勇奉公隊，及其他團體之奉仕，從事植樹工作。（二）宣傳，無線電放送，四月十八日哈爾濱市公署工務處長。自四月十八日至四月二十日三日間，植樹節之歌合唱錄，濱江日日新聞，大北新報，濱江日報，維雷米亞，霞光。吊聯，自四月十八日至四月二十四日，中央大街，南崗秋林洋行前，石頭道街，傳家甸。宣傳塔，自四月十八日，至四月二十四日水道街，石頭道街角，傳家甸。兒童作品及繪畫，四月下旬，於各國民學校實施，幻燈，各一枚，記事揭載，自四月十八日，至四月二十四日，哈爾濱各映畫館上映，日，滿，露文各一枚，在各映畫館，映畫「都會與綠地」上映。

道裡署司法刑事 昨捉獲兩强盜

判明作案三十餘件

前於去本年二月頃，曾在本市新陽太平兩區內之道路上，發現三人組織之强盜，時常攔路，刼取通行人之財物金品。所轄道裡，道外兩警察署，得到報告後，即極力搜查犯人，以期迅速破案。但犯人僥倖免脫，潛匿無蹤，故終未將犯人逮捕，今者有道裡警察署之司法刑事，忽於新安埠方面，檢舉疑容犯二名，引致署中，嚴重取調後，判明犯人保住所不定之岳秀池，現年三十歲，並趙立山，現年二十九歲，該二犯皆與前記二月間所發之强盜案，有相當關係，故目下正嚴重追究，連累者並罪狀中。現在判明之案件，已達三十餘件云。

爲期傳染病預防

昨開衛生主任會議

適逢春暖冰融，疫癘最易傳染之際，哈爾濱市警察局，爲期諸般傳染病之預防，並求徹底促進市民健康計，特於昨日（二日）午後一時起，在該警察局二層樓上會議室內，由該衛生科召集管下各警察署衛生系主任，一致參加之下，舉行傳染病預防協議會云。

全市接客業者 明日實行健康診斷

預定十六日實行完了

爲防止一切傳染病之發生，由警察局衛生科通令各警署衛生系，計劃實施全哈市接客業者，健康診斷等情，已略於報端所載。茲聞全市各警察署管下，對各接客業者之健康診斷，一齊實施云。

官民經濟懇談會

四日在商工會舉開 中央經濟部亦派大員來哈參加

哈爾濱商工公會，關於時局下經濟上諸問題，爲交換無隔意之意見，定四日午後一時起於同會議室，集合省，市，專賣署，稅務監督署，協和會，並其他各關係機關代表，及在哈商工業者，各組合代表等約百名，舉開「官民懇談會」。當日中央政府經濟部生松商務司長，石田工務司長，亦將來哈出席，直接聽取現地之下意上達。又當日業者代表，將對政府側之質問，開陳經濟政策，於現在之滲透狀況及民意，預想必將有相當活潑之討議。於官民協力聲中，其成果如何，極惹各方面期待云。

職員訓練所

△本年新生入所式 △十一日午前舉行

濱江省地方職員訓練所，康德九年度第一部第十期訓練生，日系二十一名，滿系五十名，計共七十一名，定期於本月十一日午前十時，假南崗大直街該所舉行入所式。其儀式爲一，一同入場。二，敬禮。三，開式之辭。四，宮城帝宮遙拜。五，國歌合唱。六，國本奠定詔書捧讀。七，所長訓示。八，省長訓示。九，來賓祝詞。十，訓練生宣誓。十一，閉式之辭。十二，一同退場等，各項行事，昨會分東關係各方面，屆時參加，共襄盛舉云。

妻有所戀攜子出走 夫知詳情依法解決

具狀哈法院請求離婚中

有在本市居住之捷克人，名約西佛維持，今年二十六歲，現在某官廳爲公務員，彼於西歷一九三七年四月二十六日，在本市馬家溝希臘教堂內，與同國籍之沃特託夫那【二十六歲】者，舉行正式結婚儀式。而結婚後，雙方感情極佳，於翌年即誕生一子，不竟其妻沃特託夫那，於今年二月十九日起始，突然態度變更，不與丈夫同居，且攜二人間之幼子出走，居於伊繼母之家中，及經其夫調查伊出走之原因，始判明伊妻與一俄人名顯闊者，發生戀愛，並搜得有寫與其戀人之情書，內中如「可愛之托力克，我愛您極深，願每日會晤，領受您賜與之甜蜜滋味。您是我誓誠最愛之人，我願拋棄愛子和丈夫，永作您之妻，拋棄一切，將愛情灌注在您之身上，我在家每在候至晚六時，親愛的從速駕臨」等等之求愛情語。至此，約西佛維持，於此情形之下，乃呈至地方法院，請求與其妻脫離夫妻關係，並請求將伊妻攜走之幼子交還。蓋彼個人之收入，足可維持生活，以期親自撫養其子之成人，而伊妻之母，並非親母，且在法律上，無撫養之權利，以免自己之子，寄養他人家中，而受他人之譏笑云。

大光明·國泰 今日演新片

道裏大光明與道外國泰兩影院，突於今日起映演新片「夫婦之道」係明星公司出品，由周曼華徐風主演，即以片名四字，便可見到此片，乃有益於社會家庭之教育片，對晚近人情，按病下藥，更加周曼華之表演藝術，當屬佳片無疑云。

三井放送局長 明日離哈履新

△昨日來訪本報社

哈爾濱中央放送局長，三井實雄氏，今次奉到中央本社之命令，榮轉牡丹江放送局長。氏奉命後，拚擋一切，預定於明日（四日）午前，搭由哈發濱綏線列車離哈履新，氏於離哈前，日昨（二日）午前來訪本社，作離任之禮云。

航空信件郵費改正

關於滿洲國內，以及日本，中國，蒙疆間之航空信件之郵費，自昨日【一日】起始，加以改正。哈爾濱中央郵政局，業已通知市內各郵局，以標示板揭示，而航空小包，則於一日起始廢止之，甚希一般市民注意，共改正之郵便料金如左：

△滿洲日本間，信件二十格蘭姆爲六角，葉書二角五分，封緘葉書五角。
△滿洲朝鮮間，信件三角五分，葉書一角五分，封緘葉書三角。
△滿洲，中國，蒙疆間，信件三角五分，葉書一角五分，封緘葉書一角二分。
△滿洲關東州間，信件一角二分，葉書一角二分。
△普痛小包郵便料金【滿洲日本間】，一基羅起始，爲四角五分，每如一基羅，增加一角五分，今次每加一基羅時，改爲加二角云。

禁止轉載　哈爾濱四十年迴顧史　選於民國六年八月之舊報

有疲玩之習，於民六八月二十三日，特通諭各機關，今後人員之請假，須加以限制，凡職居重要者，各有專責，皆不得輕離職守，以防遺誤云。

本埠新聞

民六關於魯布之補救法

民六之際，哈埠市面上使用之魯布，其信用一落千丈，哈市商民，對之幾不欲以作商界買賣物價之基位錢法，但俄商方面，尤多用之，否則，早已換用以大洋爲本位矣，魯布跌價，他幣提高，已不自今日始，不得已籌安羅辦法，維持魯布之市價，漸有提高之勢。

關於江帖之好希望

民六八月中旬左近，江帖市價，六吊二三百文，吉帖四吊二三百文，爲歷來所未有之現象，糧商界中云，本年江帖發出過多，吉帖收回，切銷者甚鉅，故變其常態，惟吉省糧麥早收，江省略晚，是以相差兩吊，將來江帖，仍能提至與吉帖相差一吊二百左右云，又說江帖之跌落，實出當時倒把家之技倆，日前江帖本已漲至六吊一百文，乃有某巨商賣出江帖多數，以致江帖，又復落下，同時麥價，亦隨之而低落，一轉眼間，獲利甚厚。

派員檢察電報

交通部，前因各省地方多事，特規定檢察電報章程，業已頒發各省，轉行所屬，查照辦理，濱江道尹公署，於民六八月二十五日，特派委員李某，至電報局檢察各界往來之電報，尤其對於密碼電報，一律不准代爲收轉，以昭鄭重云。

郵局亦無現幣

當民六之時，哈埠道裏道外之郵局，對於匯往他埠之匯款，向係收以現洋，尤其於到達地付給時，亦付給以現洋也，惟自八月中旬以來，現洋缺乏，郵局之中，亦因現洋缺乏之故，辦事手續上，發生種種滯澁之障碍，是以由八月二十五日起，在各郵局門前，均有臨時之通告，改付紙幣。

江堤竣工之預定

哈埠地處北滿，每至冬季，天氣嚴冷，絕非他埠之可比，對於建築方面，一切工作，無不於夏季舉行之，一經落雪，泥水必即結冰，其工作即不能進行矣，殖濱公司，對於修築江堤工作，自開工以來，即督飭工人，衆日進行，以期早日竣事，惟自入夏以來天氣多雨，復加江水屢次暴增，對其工作進程，自然發生相當之障碍，迨至八月中旬以來，天氣漸見明朗，殖濱公司，遂即催促包工人，增添工徒，加重工作，預定於封江之前，實行竣工，免得天寒地凍，無法着手云。【以上選於民國六年八月二十九日之舊報】

放送節目

九年四月三日星期五

一，提琴獨奏：一，旋轉曲。二，梅奴耐特。三重奏曲E長調。二，鋼琴三重奏。

一一·三〇 經濟況（奉哈）
一一·五〇 報時（新）
午後
〇·〇一 西河調大鼓【奉】擲馬傳（三四）
〇·三〇 新聞【新】
一·一〇 經濟市況【奉哈】
三·三〇 學校放送（新）一，錄音與解說：國境的學校 二，文教通信
四·〇〇 新聞，告知（新）
四·三〇 經濟市況（奉哈）
五·三〇 唱片【新】
△管絃樂：一，樂劇「帕爾西法爾」前奏。二，羅西曼特舞蹈音樂。三，德意志舞曲。
六·〇〇 兒童時間【連】兒童劇：黎明曙光
六·二〇 兒童新聞【新】
六·三〇 中等日本語講座（新）
六·五〇 生活須知，唱片【新】
六·五五 報時（新）
七·〇〇 新聞告知（新）繼續新聞，告知，夜間節目預告，唱片（哈）。
七·三〇 建國讀本「二」（新）
七·四〇 坐宮 舊劇【新】
八·三〇 新，聞（新）
八·四〇 新聞解說（新）
九·〇〇 吹奏樂【奉】一，愛國軍進行曲。二，榮光序曲。三，大街行進行曲。四，天國與地獄拔萃曲。五，普陋圓舞曲。
九·三〇 評詞【齊】水滸拾遺【二一】
九·五五 報時（新）
一〇·〇〇 新聞【新】繼續新聞，告知，明日節目預告，唱片【哈】
一〇·三〇 歌曲【連】一，千里送京娘。二，鏡花之戀。三，青樓恨。四，我不能忘記你。五，金絲鳥。六，可愛的鮮花。

本報休假啓事

今日（三日）爲友邦神武天皇大祭之辰，本報遵例休假一日以示祭祀之敬意，四日無報，五日照常出刊，此啓。濱江日報啓

醫士 沃力峯什結伊
專治 淋病 皮膚 花柳
用光線及愛克斯光治療機等 備有滿人談話 有各種新式電療法及透視照像器
接診時間 上午八點至十 下午四點至七
道裏外國三道街四七號 電話四〇二七

私立 哈爾濱 中央日語學院
康德九年度新生募集
募集生數 一年生二〇名 二年插班生五〇名
入學資格 國民優級學校卒業或有同等學力者
報名日期 自即日起
報名手續 光塡寫入學願書成績證明書并交二寸像片二張同時交報名費壹元現金或郵政小匯票以上必須用本校用紙 函索須寄郵票四分
簡章 址 哈爾濱道裏中國三道街十一號

三江省方正縣大羅勒密裕方林業公司董事會召開股東總會啓事
逕啓者竊查本公司曾於康德五六七八四年間召開股東總會每因股東到會者甚鮮凡不足法定之半數所以重要事項均未決議茲者本公司營業現在休息對於將來進行開業與否必須股東之股票向有遺失或讓受者均宜認聯時總會決議一切事項屆期務請携帶本名股票及印鑑出席與議如有遺失股票或讓受者各按本公司章程第八（出具保結）第九（讓受變力聲明）兩條遵辦完備後方准隨同與議並享利權是要
三江省方正縣大羅勒密裕方林業公司董事會謹啓

濟坤產婦科醫院
專門產科 婦人科
△住院隨意難產普通產不限時間
院長南滿醫學士 楊振國
院址道裏中國頭道街 電話四九九五

醫士 林特聶爾
專治 皮膚 花柳
新舊淋病 膀胱炎 禿頭髮脫落諸病
本醫社診治各病備有滿人翻譯 爲便利患者診治時間 接診時間 每日上午九時至十時下午四時至七時
道裏斜紋街萬國儀具公司隔壁五十號二樓四號

首善醫院
愛克斯光照像 透視治療
院址南崗龍江街北頭 電話：七六〇五

（弘）（善）（醫）（院）
內科，外科，皮膚花柳科，專門醫師診療
備設病室 途意佳院
哈爾濱道外正陽北五道街路東
信用電話六九八四番

△請看介紹數學名家
尹先生非同別者具有經驗實學新法另有寄功星命之相果能指定方針破除迷信已往未來語語不空句句應言不愧特號靈仙請君欲問前途請去一問方知不謬前驗實
▲介紹人 胡潤澤 郭際唐
▲哈市道外富錦頭道街王麻子對過
尹靈仙卦館

天中日語學社招生
一，日語科 日語數學滿語
一，打字科
只限女生 備有宿舍
哈濱市道外北二道街

舒肝靈
治肝胃氣痛心胃病 每盒二元
奉天大北關育生堂出品

婦女月紅丸
主治月經不調赤白帶下 定價三元
奉天大北關育生堂藥店

轉兒康
專治小兒熱火積食 每盒五角
奉天大北關育生堂藥店

養茸補丸
本丸是人類健康最良之聖藥 每瓶二元
奉天大北關育生堂藥店

保肺素
治咳嗽痰喘肺病
奉天大北關育生堂出品

羚羊清毒散
主治小兒痧疹丹毒流行性 每包五角
奉天大北關育生堂藥店

育嬰寶
主治小兒咳嗽喘急驚風百病 每袋四角
奉天大北關育生堂藥店
著名藥店 均有代售

落下傘威震巴鄰旁
○＝妹尾昌中尉作戰談＝○

【東京專電】據○○基地二十五日電稱，日軍妹尾昌中尉（富山縣人）二月十四日曾任○○部隊長，引率陸軍落下傘部隊，參加奇襲巴鄰旁作戰，樹立赫赫勳功，不幸戰傷，於二十四日歸還○○基地，該氏談稱當時戰況如次，

二月十四日，天氣全爲良好，我引率之落下傘部隊，搭乘飛機後，立時勇躍出發○○基地，一路飛向南國之青空，當接近敵地上空時，全員一致整頓落下傘，準備下降。須臾飛至敵地上空，冒同猛烈之敵軍砲火，我機漸次降低。於是引率全隊決行下降，又遠望之我軍先遣部隊，已在不遠之彼方，紛紛降落，地上多爲森林地掩蔽，所餘空地，又多係濕地帶，因之降落之全隊，頗感不安，當開始降下時，敵軍砲火，益見猛烈。響音振耳，因想到於空中被擊，乃極危險之事。遂從速於草原上降落焉。

豪勇精神前投降之敵裝甲車部下，向濕地帶進行時，於欒進原始林之途中，與一輛滿載敵兵之戰重汽車相遭遇，彼等因日軍之突然降落來襲，而神胆俱裂，正向巴鄰旁遁逃之間，日軍方一開鎗，司機者，立刻將車停止，而企圖由車中逃出，車上之敵兵，率全部爲擊斃矣，長谷山軍曹以下六名，向敵之飛機場衝去，然而至機場之前，而行戰死，又大塚隆中尉，所率領之一隊，於飛機場齊集，而準備前進之時，附近之草原中，突有敵人向之攻擊，該中尉腹部受傷而倒，然彼竟一鼓作氣，躍起直向敵陣中衝去，而擯其三名於死地，潛藏於附近裝甲車，爲該中尉之豪勇所懾，而揭白旗投降於中尉之面前被遂搭乘甲車向飛行場邁進如斯巴鄰旁之飛機場，卒於午後六時，爲日降落傘部隊完全佔領矣，更因日軍奇襲之異常敏捷，故該飛機場並未被破壞，敵軍遺棄有巴發羅型戰鬥機十二，三架，同時場內之高射砲，亦直向天空呈現護衛之姿態，幷無絲毫變更焉。

大東亞共榮圈

英蘇伊條約眞相
伊蘭獨立無形消滅
世界史上一頁幽默傑作

世人對於不列顛及布爾雪維克軍隊之駐紮伊蘭稍加觀察後，當能斷言，伊蘭在目前已無獨立可言，而將來如果布爾雪維克與不列顛獲得勝利時，則尤無恢復其主權之絲毫希望，英蘇伊近日簽訂協定之趣劇，誠爲近代政治上最卑鄙之手腕，故即使在詭計百端之盎格魯撒克遜自身往往得意忘形之時，其嘲笑之醜態，亦不免發笑於言表，茲者，大不列顛及蘇聯對於伊蘭人民若非如此悲慘者，則尤稱爲令人不忘之幽默傑作，足資世人消遣有餘，該條約內稱，蘇維埃聯邦與大例顛保證伊蘭之領土完整與主權獨立，并反抗任何侵略行爲，以資保護伊蘭云，此些個條約根本即有內在之矛盾，在此條欵中已顯而易見，凡國家政治之自由，不由其本國人民，而須由武力侵入之駐軍之保證，此爲能稱爲「主權獨立」哉，該條約更規定伊蘭軍隊之任務，僅限於維持社會秩序之範圍，且其人數至須減至最少限度，此等情形又令人於無意中追憶巴黎郊外所成立之協定，例如凡爾賽，脫里阿農等條約，其訂約精神所表現之狹窄度量無不含有報復之意義，此亦爲目前戰爭之主要理由之一，該協定之附加條款中，又規定協約國方面，并不要求伊蘭軍隊協同盟約國向其他國家進行任何軍事行動，此則非但令人齒冷，尤與諷刺無異，猶如吾人將一兵士之槍械奪獲後，尚向其揚言曰，倘遇衝突，汝可不必放槍也，不列顛與布爾雪維克主義者對於伊蘭之「完整與獨立」所抱之觀念，在該協定之某條欵中益足表示共頂峰，即某一條內竟公然准許伊蘭可以無限制使用其本國固有之交通器具（請讀者應注意『使用』兩字），而協約國方面則在伊蘭任何地點，如彼協約國認爲需要者，可以隨處駐紮軍隊，具其人數亦不受限制，英蘇駐軍因欲愚弄伊蘭起見，會以雅緻之態度而申明，協約國軍隊在伊蘭首都德黑蘭之駐紮，並非爲佔據領土之故，自前德黑蘭之情形，吾人當易於想像，政府大廈前，機關鎗遍立如林，各處墻壁上又紛貼安民之佈告，而伊蘭政府仍能「完全自由」照常開會，最後條款中，英蘇准予推予經濟上之援助，並在與和平有關之各種會議中「平等出席之資格」，考不列顛與布爾雪維克既以武力侵入伊蘭，且佔領各重要據點，而伊蘭政府又完全唯駐軍司令之命是聽，在此等情形下，英人仍聲明訂約之術語，『平等出席之資格』此誠天下之滑稽語也，最後，彼等欲以圓滿結束此幕趣劇起見，曾不惜另增附加條款，特別規定，伊蘭對於各國已與英蘇進入戰爭狀態者，不得維持外交關係，似乎尹蘭若無此協定，拘束立即將與德國及意大利恢復邦交者然，此誠非從約中最可笑之一段乎，

印度獨立問題之推移「續」
巧妙之分割統治

第二即英國之統治手段，將印人武力根本剷除，利用印度民間之利害不一致，乘隙巧行統治之，即對付印度教徒則煽動回教徒，對付自由民權思想則煽封建勢力，使其互相對抗，又當編成印人軍隊時，由回教徒，西克，格爾加等少數種族中募兵成大部隊，且駐屯地遠離兵士之出身地，選擇與族地域，要之共政策盡力妨害印人之勢力集中使印度不能結成統一戰綫若事實可能，甚至謀使印人同志之內訌激化，俾共勢力互相殺減，此即所謂「殺減統治」也，第三即國際情勢不利於印度獨立，第一次第二次日英同盟，將一般預想之對印威脅，即日本及蘇俄，完全封閉，日英同盟解消後，維持國際聯盟現狀之世界風潮，使英國得以安然保持印度，以迄今日，以上所述內外環境，以印度之獨立而論，均非常不利，加之印度民族爲比較的缺乏霸氣，亦爲有力之原因，直至今日，吾人直可視爲印度殆未能收穫何等成果也

大東亞之焦燥

大東亞戰爭勃發後，內外情勢之急變，使印度問題再現於世界大舞台，同時其可能性，亦頗形增大現在世界視聽，均向印度問題集中，先就英國方面觀之，自開戰以來三個月間，已喪失馬來，新嘉坡，緬甸等印度所有軍事據點，唯餘印度，若印度亦形喪失，則英國將完全潰滅，故對印度問題之英國苦惱，頗爲深刻，呈示可哀之焦燥，例如由於邱吉爾內閣之改造，克利浦斯前駐蘇大使就任國璽尚書，且派赴印度，實際亦即印度問題也。此外自英議會討論印度問題及新聞論調等觀之亦可見到現在英國係以如何苦心攏絡印度民心矣，此乃暗示英國之軍事力已無自行防衛印度之力，換言之，即可視爲英國現在即將喪失其印度主人翁之資格矣。＝已完＝

迷途未遠和平在望
重慶同胞應翻然來歸
最近華北言論界之忠告

韶光荏苒，歲月不留，時代的推移，不知連帶牽動了多少人事的紛紜，展開了多少物華的變幻，使人間世的一切一切，皆不得不聽他的主宰，不能不屈服於他那自然的支配。他還德主宰萬類力量的宏偉，恐宇宙的遞禮，亦遞不出幾那自然力的陶冶，此騷客志士所以撫序增感，而豪縱不羈者，每概歎無情歲月不稍留待也。良以時間能主宰萬類，支配宇宙，其施用於政治力推動方面者，所生的感應，又何能獨異，特其推動遞嬗，或變幻毀滅，連帶表現出來的偉大影響，尤較其他事物爲更顯著獨特耳。南京新國府的還都，以及飛躍邁進到目前的燦爛階段結着輝煌可愛的果實，又何嘗不是受時代推動的賜予，所以我們廣漠而健全的無限蒸黎始能共同沐浴和而愉快的洗禮，熙熙攘攘與我們那希望無限光滿快樂的新興國地邁進着！這是上帝給予我們的賜予麼？不是！是新時代給我們的收獲，是短促的流光給我們的榮寵，還是眼前的光榮石實，是東亞的新時代巨輪展開的康莊大道，是新中國復興的堅韌基石＝未完＝

社會小說
殘月西風
六七　馮娟

這時候已經有三五個年歲相若的女人，走到了曉櫻的身邊，把她擁了出去，這邊看看，那邊看看，屋子裏也有男人，坐在裏邊的，也只有女人纔有男人的，更有女人和男人公然無禁忌地在戲謔着的，曉櫻看這種情形，好像已經明白些了，故裝着不知道的樣子，問着同行的女人說：

「這是什麼地方？」

「這是什麼地方？這就是俗語說的窰子！」

曉櫻聽完了以後，以下再也不問了，自己在核計着，應當要少說話，找個機會還是以走爲上，同行的，幾個女人，看她的臉上并沒有什麼不悅的地方，因爲快到吃飯的時候了，遂把引着她到飯廳，等到吃完了飯，已經到了華燈初上，嫖客來臨的時候，曉櫻趁着人們稍一疏忽，竟溜出了大門，也不顧得東西南北，放開腿就跑起來，跑着跑着，也不知道自己跑了多麼遠了，在天空盈月的光輝下，看着前面只是一片汪洋的大海，進退無路，她正在遲疑着到底是應當怎麼樣，一回頭看見了剛纔那兩個漢子，離着自己有二三十步遠，正向着自己趕來，難道說還讓他們再把自己給我回去不成麼？她在想着，這時候一回頭，忽然看見了海沿那兒，正有一隻小小的孤舟繫在那里，心里真是高興極了，趕緊地跑了幾步，放開了船繩，跳上了船，也不知道是往那兒去好。鼓着槳就划向海的里邊去了，等到那兩個人趕到了海沿，曉櫻的船已經離着岸上有兩丈遠了，海水倒還沒有怎樣巨大的風浪，因爲有那明亮的月光在映照着，和白晝幷沒有什麼不同，在那渺無涯際的大海里，正苦着無所適從，忽地看見海的那邊又過來一隻小船，向着自己這邊划來，曉櫻也向着那邊划去，等着兩隻船上的人都能辨出彼此的面目的時候了，曉櫻看出那隻船坐的人是秦偶來了，她這時一看見秦偶，立刻如同得到了救星，感到了絕處逢生的高興，高聲地呼着說：

「哥哥呀，你是打那兒來的呀？」

還沒有聽見秦偶回答什麼，就聽見海面另一個地方有人呼着救命的聲音，曉櫻聽着那個呼聲的聲音，很像自己的母親，越叫越近，等到那個人由水面露出了面目，曉櫻一看，正是自己的母親抱着一塊破木板，在水里掙扎着，這時她的母親也看見她了，遂招呼着她說：

「曉櫻，曉櫻，你倒來拉我一把呀！」

曉櫻秦偶也來帮一帮忙，但是一看秦偶的臉上，冷冰冰地連一點兒同情的現象也沒有，她這時實在沒有法子了，只好自己來拉她媽，她剛把她媽的手拉住，因爲她媽求生的心太切了，用力過猛，竟把她坐着的小船給弄翻了，把曉櫻竟也跌到了水里，心里一嚇，哎呀的一聲，喊了出來，曉櫻醒了一看，自己還是躺在床上，原來是一場惡夢，揉了揉眼睛，看着窗外已經快到了晚上了，時候也有八點多鐘了，如果是在冬天，

社會長篇
松浦新潮
[196]　趙秋鴻　禁轉載

第七回　世間哪裏可稱名下士　梵嬢易妃妻國中花

接着，他擦着了火柴，燃着香烟，銜在口中，徐徐的吸過幾口以後。纔又微微一笑，接連說道：『四喜！你記不記得，助君小姐，不到我們公館裏頭來，有多少日子了？』四喜聽知此語。稍微沉吟了一會兒，接口說道：『太太！她來與不來，我們是，不能够怪罪她的。因爲什麼呢您想一想，她本是一個，年青青的，小孩子。正在念書學好的時期。被我們老爺，給無緣無故的，挑逗一下。發生出來。上一次的，不名譽事件。幸虧她還是一個，肚量寬大，十分豁達的，時髦人物。如果鼠肚鷄腸的，心裏頭既有什麼，遠大的見解。只是鄉村之中無知，無識的，一個蠢笨小姑娘。因爲受不了人家的，冷嘲熱諷，百般譏誚。而一時之間，冒昧無知，尋了短見，那不也是，白白的丟掉了，一條小命？不但說是，既有什麼，重大的價值。而且反落得，街談巷議，衆口嘖誚。殷她是，這半個銅錢評價，也不見得能怎樣的値嗎？您想一想，那該是，多末胡塗，多末寃枉哪？可是，事情到了現在。因爲人家，能够發奮爲學，洗心向善。立定了十分堅決的志願，不屈不撓的，含辛茹苦，力圖上進。不但說是，往日之間的，一樁污穢事件，無人上口，再度提及。並且由於俗語所說的，一俊遮百醜的原則之下。還有許多，親戚朋友，和要好的同學們，因爲她是，待字之年，摽梅期屆。還都湊進了面前。想要替她代作蹇修，論婚大家，積極的盡力設法，獵取命龜快婿了。你看一看：一個人若是，猛力上進。她的名譽上的收穫。該是多末樣的偉大？多末樣的神速呢？能不令人，五體投地，誠誠崇拜。至於衷懷徹毁，難於忘掉嗎？這許多事實。都是廚師徐二哥，向我講說的。知道得十分詳細哩！』四喜，如此源源本本的，講述了一遍。四姨太太，聽取完了。不禁微微的，笑了笑。隨着，又沉吟了一會兒。帶笑說道她個這樣的，改過自新，力圖上進。我也是很喜歡的。只不過是，因爲上一次的意外事故發生。

無上上品

前門牌

長壽與便秘

據現在的衛生專家說，長壽是非常的容易，只要日常不患便秘，胃腸始終沒有毛病，此外對身體的營養稍一注意，長壽就握在手裡了。

唯一良藥　若素是胃腸營養良品，其營養力所及，除專能解除因便秘所生的毒素外，更能加強胃腸的組織，鼓舞本有機能，賦活體內一切衰弱細胞，助長其壽命，以此完美的若素，若能每日服用定可長壽。

若素

適應症　胃腸諸症　未老先衰　產前產後　小兒虛弱　肺結核

奉天市信濃町十七號　若素製藥株式會社

W.10

齒科醫師李蔭成
哈爾濱道裡外國七道街五號樓上四戶
接診時午前十時至一時午後三至六時止
星期日休診　電話九六四〇番
德國最新式愛克司光機（新添電氣治療機治療各種牙症照像診斷）

外科　性病科　專門
民生醫院
有病室　院長吳國卿
備院址正陽十七道街

新華樓飯店
屋內刷新　喜壽宴會　禮堂寬闊
包辦酒席　隨意便酌　招待殷勤
道裏新城大街　電話賬房二一九九四・五八二三

各科診療・均有專門大夫
住院隨意・備有各等病室
村琦醫院
診時　午前十時至一時・午後四時至七時・星期日只限午前
院址　哈爾濱道外正陽北四道街

婦嬰醫院
哈爾濱道裏斜紋三道街五號十八戶院內　電話七六七九番
專門　小兒科　內科　產婦科
南滿醫學士　女醫　李錫玉

市署立案　郁文打字養成所
▲女子職業的捷徑！！深造的良機！
日滿文打字班招生
特點：一．教授親切得法　二．多給實習時間　三．畢業介紹職業
簡章函索即寄
地址：哈爾濱道裏斜紋四道街口八十四號

攻擊病魔的精銳武器

强胃　潤腸　清神　順氣
保健　旅行　囊中宜常備

殲滅頑敵建設東亞有賴新銳武器
剷除病魔增進康健請服靈藥仁丹
新兵器自衛護國　神劾藥防疫治病
老牌仁丹，功能卓越，底確是新東亞的保健護符！
認清牌號　嚴防假貨

蘭村郵社開幕　徵求　出讓　滿外各種古今郵票啓事
本社茲於三一九日先行交易擇吉開幕專事徵求出讓滿外各種古今郵票歡迎參觀研究以增郵識並希各界集郵先進時錫南針是幸
辦公時間＝午前十時至十二時　午後一時至六時
地址道裡中央大街中國十一道街拐角　新生表店內

醫林介紹

女醫士　石克夫司喀牙
地址十四道街三十三號郵局隔壁　電話七一九二
專門婦科產科內科
診療時間　午後九時至十二時　午後三時至五時
大安街五十五號德國醫院

醫士壽爾泰斯
石頭道街九十五號二層樓　電話三一三三五
內外科及婦科
接診時間　上午九時至十時半

花柳病科
燕醫生醫社
地址：道外北七道街　自動電話九一一三七

皮膚科　花柳科　小外科　凡吾醫院
道裏中國頭道街二十一號
診療時間　上午自十點至一點　下午自三點至六點　星期日只限上午
院長　南滿醫學士劉德新　凡吾　電話四二四一一號

醫士羅森大理　有滿人譯譯
專門小兒科內科
道裏外國四道街三五號七戶
門診時　上午十一時至十二時　下午四時至六時
電話六九五七號

堵平內科醫院
滿鐵共濟會指定醫院
院長南滿醫學士馬英泰
時間　午前十時至午後一時　午後四時至七時
地址：道裡滿鐵社宅舘街二七
注意：就診者均按滿鐵醫院規程同樣辦理

醫士魯賓爽
專治內科及神經並胃腸各症
診療時間　早九時半至十時半　晚四時半至六時
每日午後有滿人譯譯
地址道裡商務街外國頭道街五十二號

醫士董結力滿
專門內科小兒科
接診時間　午前十一點至十二點　午後四點至六點
道裏斜紋四壹街十一〃九戶
聘有滿語譯譯
電話三二〇八番

明明眼科醫院
哈爾濱道裏中國頭道街
電話七五一零
醫學博士石增榮
接診時間　午前十時至一時　午後五時至七時
住院　有各等病室
疾病問答須附足郵票者

痔漏專科
午前十一時開診午後六時止　患者請臨爲荷
院址：哈爾濱道外正陽街南門牌十九號院內二十二號
田沛霖

專門耳鼻喉科
醫士連夫孟爾
道裡外國四道街二十五號第四戶松浦洋行迤西
應診時間　每日午前九時至十一時　午後四時至六時
星期日停診　電話七八一九

醫士法衣尼司基
專門內科　爲患者便利特聘詳細譯譯
主治　心臟病　肺病　神經病　胃腸病
診時　上午十時至十一時　下午五時半至七時
道裡中國九道街三十號樓上二戶　電話三九三一六

醫士特爾恩
專門眼科
診療時間四時至六時　半午前另行約定
外國四道街道裡一零零

醫士周闊五斯及
專門耳鼻喉科及外科
道裏外國六道街八號房三戶　電話三三八八
接診時間：午前十時至十一時　午後四時至六時

共益醫院
哈爾濱道裡中國十四道街路南
專門內外科皮膚花柳科
診療時間　午前十時至十二時　午後二時至六時
院長張益琨

醫士郭力德哈米爾
專治內科心臟腎病及麻痺症血管腸胃各症用歐洲最新方法治療
學聘有滿語譯譯
道裏外國五道街二十號
接診時間　午前十一時半至一時　午後四時至六時

專門眼科醫士
格利德恩耳
斜紋十七號 堂街即大同廣場 信託第一樓上一階
診療時間　上午十一時至一點　下午三點至四點
聘有滿人接洽

醫士林德爾
道裏十四道街五十三號郵局隔壁　電話三六零四
專門產科婦科各症
診療時間：自八時半至十時　午後四時至六時

治鑲牙之處
道裡十四道街三十九號郵局北鄰三樓三號
俄牙醫師庚里城七克鑲牙吉諾陽金通滿語

東尙齒科醫院
院長日本人學士黃東尙
齒科醫學士
鑲牙治牙口腔外科
應診　上午十時至下午一時　下午三時至六時
星期日停診
道裏外國八道街拐角二號

齒科醫士劉鳳書
道裏斜紋街門牌七十三號即中央大街南拐角
接診時間：上午十時至一時　下午四時至六時
星期日休診
電話九六五五號

亞陸哥斯及愛魯憂
牙醫及鑲牙專家
接診時間：午前九至一六　午後三至七
道裏外國三道街七號中央大街拐角院內

東亮齒科醫院
新築落成設備完全創立病棟隨意住院
治牙拔牙外科鑲牙有經驗
口腔外科公辦時間不誤
奉仕機關
新地址通用陽街六號八三樓上一五

歌台話舊 法門寺的趣語

黃潤甫演「法門寺」飾大太監劉瑾。羅壽山飾小太監賈貴。許蔭棠，飾楣塢縣趙廉。陳德霖，飾宋巧嬌。頭場劉對賈道：「今日「老佛爺」（尊稱太后）到法門寺降香。鑾駕可會齊備？」賈道：「齊備多時，靜候聖駕。」劉道：「貴兒，你知道昨日的事嗎？」（適前兩日在御河橋發生炸彈事件。）賈道：「不要緊的，咱們以後不走御河橋就是了」。劉道：「老猴不見得，總在現爲裏頭叫。吩咐下去，格外小心。」

二場「問案」。「小太監」棒狀子，過與縣令時言道：「你認識字麼？」縣令道：「堂堂縣令，焉有不識字之理？」賈道：「當你是捐班出身哪」羅改詞道：「還不是洋文，你怎麼橫看？」趙與宋對口之時，（許蔭棠本有「許大嗓」之名）橫把驚堂一拍說道：「你使大嗓子喊甚麼？你當是在那個地方，由你撞作威福！那娃兒石頭，也有翻身之日。你不要讓書兒欺負他呀！（陳德霖又名石頭）請說好的罷！」名角隨意「抓哏」（即是門趣）恰到好處。

○跳舞漫談○

是社會間最高尙娛樂 關係人類的生活極大

據說跳舞，是從西洋傳入中國的。其實這該十足地予以批駁，因爲我們看「周官」及「樂記」，便會知道跳舞，是中國的產物。甚且我們會想到中國有跳舞時，彼碧眼黃髮兒，尙連跳舞爲何事，都不知道，也未可知。不過摟之抱之，被一般人目之爲性態變相發洩的「華爾滋」，「探戈」，一類的玩藝兒，却是從西洋傳入的。蓋因古代中國的跳舞，多半是用在一種祭祀的儀式裏的。殊未嘗然即因女人的婀娜舞姿，就會妄想到摟之抱之也。

時髦的交際舞，究竟何年何月，和何日始傳入中國。則因筆者斗室四壁乏書，故無從查考。不過「據說」這種交際舞，是和西方音樂一堆兒傳過來的，也許將來的中國社會獲得了普通的開化以後，民間跳舞也因之發達起來，上而達官顯貴自不消說，即下如販夫走卒，甚至農村裡的牛郞和織女，也會在耕餘牧餘之暇，花前月下之便，田塍地之上，大跳其「華爾滋」。自然，老爺的汽車夫把老爺接回後，也許會和刷完傢俱的阿媽，來一趟子狐步舞。

本來在男女界限分得很嚴，所謂『男女授受不親』的中國社會裏。男女相擁而舞，究竟還不能作普遍廣大的公開。丈夫每每穩瞞其嬌妻，在舞場裡，大唱其『舞闘』而丈夫一旦發見自己的妻子，被另一個男人，抱了跳「勃羅司」時，却會馬上指她爲不守婦道，甚至有失貞之嫌，其不『對簿公堂』，提出離婚者幾稀。女兒與男朋友跳舞，在爸爸面前，也會撒謊去看電影，父親發覺其兒子進舞場，更會斥爲是不堪造就之兒，而捋其鬚仰天長嘆，其實，爲父母者，未嘗不背她們，在舞場應酬客人也。這種矛盾的笑話，乃極明顯的，表示出中國人，尙未完全脫卻禮教的枷鎖。

不過目前北京的娛樂場節目中，跳舞尙未到太普遍的地步。一般道學先生，對於這種玩藝兒都還嘆氣搖頭，稱舞場曰：燉人窟，稱爵士樂曰：靡靡之音，其實我們倘然以科學眼光來看跳舞，則跳舞之藝術，正和詩歌，音樂，繪畫，雕刻，建築一樣，跳舞關乎人們的生活極大，不僅是社會間的高尙娛樂，而且是調和兩性，與促進友誼的工具，倘然進一步以「美學」的眼光看來，則跳舞也可以說一種公共娛樂，以心理學者的眼光看來，跳舞未始不是性慾的一種調節，以體育家的眼光看來，跳舞正是一種柔緩的週身運動，如此說來，凡是反對跳舞的，都是不能用種種科學眼光去分析跳舞的價値，換言之，即他們尙不瞭解跳舞。說到跳舞與性慾的關係，在心理學上我們不能否認其爲罪惡說，可是倘然你找一位：於跳舞經驗的人問他，則他會絕對否認的，一個老於跳舞的朋友對我說：「我倘然一天不跳舞，則較諸食未飽，眠未足尙難受，蓋因眞正跳舞起因，並非是受了什麼不正當性慾的衝當，我想眞正的引起性慾來的，或者是「坐椅子」者流，在跳舞時，正在使用着四肢百骸的氣力，全身都在運動，把「餘力」統統發洩了，并且一面跳舞，一面還要留心音樂以合獨奏，同時又要顧及全場舞侶的來往碰撞，那有閒情去容你想入非非呢？

寫眞：中國井之井鹽，中國造井煮鹽，已有數千載之歷史，鑿井之深，能達一千公尺左右，法巧而費亦省，蜀滇等省，仍沿用之。茲有鹽井圖畫多幀，請綜合參閱，即可明瞭焉。

鹽大別之爲海鹽，池鹽，及井鹽三種。中國濱海諸省，所產之鹽，曰海鹽，山西一帶，爲池產出產之區域，而井鹽蘊藏於四川，雲南等省，其中尤以蜀省自流井之產額爲富。

公正廉明克勤克儉

爲一知行合一的典型官吏

華北汪時璟督辦之素描

在當代的中國，要舉出一位，負有衆望的廉明，財政家。無疑的，要首推現任華北政務委員會，財務總署督辦，兼中國聯合準備銀行總裁，汪時璟先生了。在中國臨時政府，剛成立的時候，他感到事變後的華北，不但是防共的前衞，而且是建設東亞新秩序的一個起點，要想在華北這起點的工作完好，須要有個健全的財政政策和組織，纔能談到整備新體制。克服歷史的波瀾。所以在中國臨時政府，成立的時候。毅然參加，担當了建設華北財政的重責，而使英美經濟，金融勢力崩潰。在臨戰的體制下，建設起新的東亞經濟集團的財政政策來。我們回顧中國聯銀以往發展的過程。看到現在聯銀地位的鞏固。與民生特價的安定，這種種固然是，由於友邦日本的支援，而汪氏的功績，也是不可泯滅的。

汪督辦的原籍，是安徽旌德，與三定京師的江宇老是同鄕，他自從日本仕官學校，經理科畢業後。就任中國銀行，奉天區的經理。看到他的瀟洒態度，和藹可親的樣子，一望便知爲一位飽經滄桑，智深勇沉的財政家。他的日常生活，很有規律。起居飲食，都有定時。每晨九時。就先到財署辦公。對於所屬職員，辦公監督極嚴。在公事上，毫不徇情，他的廉明公正，確可做一般公務員的表率。比較渝僞府宋子文，孔祥熙之流，以舉債借款，買軍火，得回扣，一般買辦式的財閥們，眞是不可同日而語了。他對於職員的儀表，與生活狀況，也非常注意。有時在公餘之暇，親自到屬下職員的家中，訪問疾苦，遇到吃飯的時候，坐下就吃，絕無階級上下之分。他平常最恨人擺官僚架子。對於所屬職員。有如家人一樣，互相親愛。沒有一點隔膜。使各個人，對於職守，發生濃厚的興趣。聽說他在奉天中國銀行的時候，常常與他屬下的行員們，在他家裏聚餐，互相談笑。他們得到這樣的一位賢明長官，也無怪都心悅誠服，努力奉公了，他在閒暇的時候，常常涉獵書畔，埋頭研究，中外和歷代的財政。除去必要的應酬外，很少到娛樂場所。他在每一天之中，要做許多事，如辦公呀，會客呀，集會呀，閱報研究呀，忙個不休。其精神的健旺，和頭腦的清晰。可想而知。由他的以往經歷，和現在事業的功績，可算是知行合一，始終一貫的生活。實在可以作爲，我們一般青年的模範。

「漫談龍套」

戲班中之龍套，有別於上下手，上下手在武劇中尙佔有一種重要之位置，龍套則不然，文劇用之，武劇亦用之，龍套之技術亦難，須明白上場鑼下場鼓，更必熟知劇中介口，始能應役，不許冒場沖場，攪亂劇情必矣。龍套之任務，不僅龍套已矣舉凡劇中所有之「文堂」「大鎧」「太監」「校尉」皆屬之，故一龍套之微，亦必須經過三數年之練習，始能上場，不然非臨時上場慌亂，即當上不上當下不下矣。

龍套之服飾爲劇中特有之龍套衣，雖以劇而異，主要成份，則在龍套，龍套有空手上者，有執門槍旗上者，大半文職，如皇家一二品大員有生殺之權者不用，武職則起兵時，多用門槍旗，至若文官，亦有執刀鎗上者，如審頭劇中，三堂會審，胭脂虎劇中皆屬之。名角登場時雖龍套之服裝亦嶄然一新，此亦可以振奮觀衆之心情。以前的京班，除龍套衣之外各穿高靴一雙，以資統一，其法絕佳，紀一劇情不少。龍套之出處，戲班中人無知之者，典籍中亦未有記載，僅京劇二百年歷史中，有一小行曰，「老例原無跑龍套者，皆角色代也」，考老例龍套，均歸角色扮演扮龍套之角色爲下手，其餘太監，俊扮者，由老旦應行醜扮者，由丑行飾之，至今尙存其例。余書至此，猛憶梨園行規矩，有多創自嵩祝班者，蓋京劇中之龍套，或亦如是，蓋京劇分包趕場派角，皆由嵩祝而起，龍套或亦如之耳。一般人多忽視龍套，其實不然，好花尙須綠葉扶持，龍套不好，亦能將戲唱壞，故龍套亦是劇中要角。

大鼓的種類

自從各地無線電收音機普遍流行以後，每天所廣播的游藝節目，非常複雜，就實際上說來，逐漸趨向於大衆化給民衆一類聽聞娛樂的機會在游藝部份中大鼓也佔很重要的地位，唱起來成篇大套全本連台，更佔廣播時間十分的六七，各種大鼓在過去因爲詞句俚俗，難登大雅之堂，頗爲知識階級所卑視，近數年來，在電台上活躍非常，竟應了張別古所說的：「莫道南風常向北，北風也有轉南時」這兩句話了。

唱大鼓，是華北民間的一種藝術，種類很多，如河南大鼓，山東大鼓，奉天大鼓，唐山大鼓，西河大鼓，樂亭大鼓，統帶之爲怯大鼓，梅花大鼓，又如梨花大鼓，均爲北京土產，名叫京韻大鼓又稱小口大鼓，小口大鼓，詞句稍爲典雅，從前有劉寶全，白雲鵬兩派，劉派腔詞以慷慨激昂，凄涼悲歌見長，白派腔詞，細膩溫香見長，至若怯大鼓的詞句，鄙俗不堪，但爲一般低級民衆所歡迎。

現在北京唱大鼓的，除去雜耍館外，多半以天橋的坤書館爲淵藪，不過坤書館的唱手，都是坤角，名叫鼓姬，俗稱「大鼓兒」，這裏不像雜耍館，每天有一定的秩序，節次表演，他的主要收入，就是使着客人點曲，以鼓姬身價的高低，計分五毛一元兩元等項，若是額外多給，最爲鼓姬所歡迎，亦稱爲之車錢。

鼓姬的交際，都很廣泛，應付客人的手腕，甚爲圓滑，無論生張熟李，一見如故，凡是鼓姬要好的客人，每天必至坤書館劃到，點曲捧場，大鼓的詞句，近十餘年，迭經修改好似一天典雅一天，所以世俗文庫內有東調選的收入，其識見頗爲卓越，因爲在現代社會中，此種文藝，能夠深入民間，實爲社會教育中的一種有力的利器啊！

明三寶太監開玩笑‧遺留下來稀世名果

○○○榴蓮○○○

據南洋華僑的傳說，當明朝三太監鄭和等到南洋的時候，當地的土人，智識十分淺薄，凡事有疑難的地方，都向他求解。鄭和點頭，以爲對的，土人也以爲對，從來不敢違抗。相傳有一天，三寶太監，和土人開玩笑，他把糞便，盛在空果殼內，又設法把果殼封固完好。便命人叫一個土人來，把這滿裝糞的假果子給土人吃，那土人很相信的拿回家去。用刀把果殼剖開，裏面黃橙橙地，果然是好吃的果肉，後來這果子繁殖起來，便是現在的榴蓮。

這故事的是否可靠，沒有書籍來證明，無從證實。不過三寶太監鄭和的到過南洋，確有其事，有典史可考。

在南洋，每當榴蓮花盛開的時候，如果和榴蓮園，坐在榴蓮樹下，仰着頭看這滿樹淡黃色的榴蓮花，那成羣採蜜的小蜜蜂，和那活潑頑皮的松鼠，很自然地在樹間嬉戲，那時眞以爲是到了另一個悠美的世界裏，更有那榴蓮花的清香，一陣陣送到鼻間，會由此忘却世間一切的煩惱，被這迷人的景色所陶醉。（未完）

妙●●●譚

新聞協會獻金合作戲中，蕭長華盛萱父子合演黃金台。父爲皂隸子飾門官，當皂隸受賄，懇求田單過關，而門官不肯時。例念：「脫了褲子還錢」，老蕭加詞：「豈止褲子，連尿褲子都是我搭錢」。合下聆者大笑。又門官罵田單，「混賬！」，「王八蛋！」皂隸連以「老爺報之」。盛萱再問：「誰是爸爸？」老蕭挺胸以備之曰：「你說罷！」觀衆聞及此哏，笑不可仰，較前尤甚云。

燕都伶人動態

◇童芷苓◇

童芷苓留香子弟，日前驚藝北洋，期滿轉隸燕京東馬路國民戲院，連日迭演各派名劇，上座差強人意。童與吳素秋以前演：『紡棉花』聞名，迨紡派戲被禁演，最近乃易轍，而用『戲迷傳』及『大溪皇莊』等反串戲中穿插學演四大名伶，及諸京角之特徵，又活躍於一時矣。

▲價目每大瓶國幣一圓五角 小瓶國幣八角

總發行濱江省正陽五道街 泰華西藥商行

入了嚴寒的冬天 大人小孩感冒是不可免的 感冒是惹起肺病的根源 亦能引起舊肺病之復犯 凱輯氏割咳早脫爲醫治肺病！

鎭咳將軍

主治
一治四時感冒之咳
一治男女虛弱之咳
一治年老虛喘之咳
一治小兒百日之咳

本埠各大中西葯店以及各省各縣藥房均有出售

私立哈爾濱大陸日語學院 康德九年度新生募集

募集人數一五〇名
入學資格 國民優級學校卒業或有同等學力者
報名截止 康德九年二月十九日
試驗日期 康德九年二月二十日前 二十日兩日 試驗場所 本院
試驗科目 日語 滿語 口頭試驗
附記 簡章及入學願書函索即寄須郵票四分
院址哈爾濱道裏中國七道街二十號電話九九一〇番

淨面藥膏 齊司多靈

主治皮粗紋縐汗疱粉刺血瘡癢癬膚黑面暗春斑夏疹潤面整顏除斑去疹化裝新藥功效潤膚嫩顏較雪花膏力強效速除斑點脫比油藥膏性厚愈切風行全球男女適用化裝良藥老幼咸宜醫師化驗不含鉛質不浮白粉不結油膩

批售零整均所歡迎 中央大藥房 哈爾濱石頭道一〇九 電話二九五二

哈爾濱市埠頭區經緯街四七號

哈爾濱不動產信託株式會社

管理部電話 七二一九三，四〇〇五 七二一九四，二三三六 工事部電話 三六二九
出張所 海拉爾北大街 電話六七〇

營業種類
管理部 不動產之信託 不動產之管理 不動產之鑑定 房租担保放款
工事部 土木建築暖房 衛生等各種工事之承辦事業

常務董事 松田順三
滿方董事 張廷閣

晚間有事請與石山管理科長連絡 電話五一一三番

婦人百病最纏綿 服藥無效莫心煩 單方一味勝名醫 解君憂愁一旦間

婦女病下治艮藥加料理經球

治婦人多以爲帶藥有痛苦不方便不樂用者因不知詳情或被劣藥所害之故此藥最適性和平担保毫無痛苦效力偉大用過者無不稱揚眞能起沈救危靈驗如響較其他法確應勝多多凡婦女百病如：下寒「腹痛赤白帶下經血不調久不受孕各色雜症」用之一盒即可全愈帶藥三天必下黃白穢物是病下之證如無穢物者輕則兩盒重則四盒（如腹有積塊不時疼痛乃爲寒血勝之症可用啟蟄房消積靈」▲定價每盒二粒用十四天三元二角▼天津閻氏製藥所出品函購加郵說明書索

哈爾濱道外巷桃花路北中間樓上 閻氏藥房經售

要爲難事快問宋亞知？
不但保險神卦靈驗無比就是「神竹問事」

濱江全省獨一無二處，尋人失物病人生死運三宗大事眞有特別的把握，君有何等萬難大事當面解決。倘有不信者特自己的生年月日時忘了或是未忘請來臨便考查。△時間：早九時起晚五時止△價目：神竹問事二元起碼 算卦一元 地址道裏新城東七道街路南十號院內樓上 宋亞知卦館電話二〇七七

宴賓樓飯店
包辦酒席 隨意便酌
道裏石頭道街 電話七二二九

補血強壯
補爾多壽
長生不老憑此藥 早晚一杯百病消
◉增精補血 ◉促進榮養 ◉產前產後 ◉弱兒救星 男女老少皆宜！
株式會社 滿洲藤澤友吉商店
B172
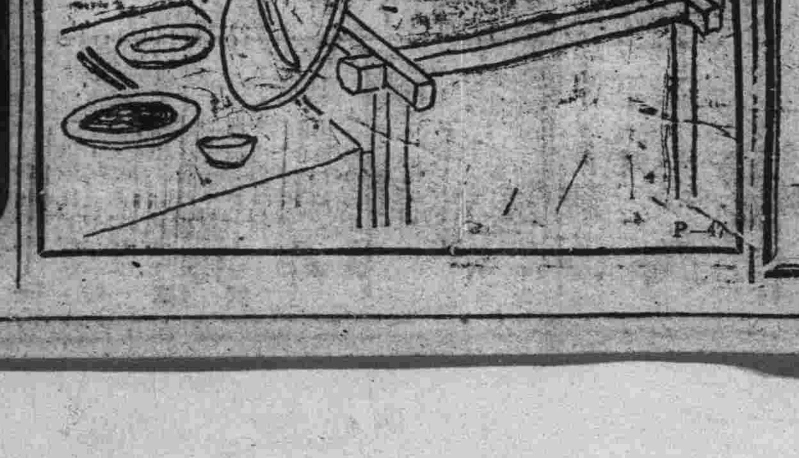
調味佳品
味の素（味之素）
勸君購備味の素
清淡蔬菜成佳肴
日常羹肴每感寡味、只肯採用本品、管保三餐滿意、價廉物美絕非靡費